



# แผนพัฒนาท้องถิ่น

(พ.ศ. ๒๕๖๑ - ๒๕๖๕)

องค์การบริหารส่วนตำบลจำปา

อำเภอท่าเรือ จังหวัดพระนครศรีอยุธยา

# สำเนาฉบับ



## ประกาศองค์การบริหารส่วนตำบลจำปา เรื่อง การใช้แผนพัฒนาท้องถิ่น (พ.ศ. ๒๕๖๑ - ๒๕๖๕)

\*\*\*\*\*

ด้วย องค์การบริหารส่วนตำบลจำปา ได้จัดทำแผนพัฒนาท้องถิ่น (พ.ศ. ๒๕๖๑ - ๒๕๖๕) โดยได้รับความเห็นชอบจากสภาองค์การบริหารส่วนตำบลจำปา ในการประชุมสมัยวิสามัญ สมัยที่ ๑ ครั้งที่ ๑ ประจำปี พ.ศ. ๒๕๖๒ เมื่อวันที่ ๑๙ กรกฎาคม ๒๕๖๒ และผู้บริหารท้องถิ่นได้พิจารณาอนุมัติแผนพัฒนาท้องถิ่น (พ.ศ. ๒๕๖๑ - ๒๕๖๕) เรียบร้อยแล้ว

เพื่อเป็นไปตามระเบียบกระทรวงมหาดไทย ว่าด้วยการจัดทำแผนพัฒนาขององค์กรปกครองส่วนท้องถิ่น พ.ศ. ๒๕๔๘ และที่แก้ไขเพิ่มเติมถึง (ฉบับที่ ๓) พ.ศ. ๒๕๖๑ องค์การบริหารส่วนตำบลจำปา จึงขอประกาศใช้แผนพัฒนาท้องถิ่น (พ.ศ. ๒๕๖๑ - ๒๕๖๕) ตั้งแต่วันที่นี้เป็นต้นไป

จึงประกาศให้ทราบโดยทั่วกัน

ประกาศ ณ วันที่ ๒๔ กรกฎาคม พ.ศ. ๒๕๖๒

(นายสมบัติ หมดธรรม)  
นายกองค์การบริหารส่วนตำบลจำปา

	ปลัด อบต.
	รองปลัด อบต.
	หัวหน้าส่วน
	พิมพ์/ทาน

## คำนำ

ระเบียบกระทรวงมหาดไทยว่าด้วยการจัดทำแผนพัฒนาขององค์กรปกครองส่วนท้องถิ่น (ฉบับที่ ๓) พ.ศ.๒๕๖๑ ซึ่งได้กำหนดให้องค์กรปกครองส่วนท้องถิ่นมีอำนาจและหน้าที่ในการจัดทำแผนพัฒนาท้องถิ่นและแผนการดำเนินงาน โดยให้องค์กรปกครองส่วนท้องถิ่นใช้แผนพัฒนาท้องถิ่นเป็นกรอบในการจัดทำงบประมาณรายจ่ายประจำปี งบประมาณรายจ่ายเพิ่มเติม และงบประมาณจากเงินสะสมในช่วงของแผนนั้น รวมทั้งวางแนวทางเพื่อให้มีการปฏิบัติให้บรรลุวัตถุประสงค์ตามโครงการพัฒนาที่กำหนดไว้ในแผนพัฒนาท้องถิ่น

องค์การบริหารส่วนตำบลจำปา ได้ดำเนินการจัดทำแผนพัฒนาท้องถิ่น (พ.ศ.๒๕๖๑-๒๕๖๕) ซึ่งประกาศใช้แผนพัฒนาท้องถิ่นสี่ปี (พ.ศ.๒๕๖๑-๒๕๖๔) เมื่อวันที่ ๙ ธันวาคม พ.ศ. ๒๕๕๙ ไปแล้วนั้น อย่างไรก็ตามหนังสือกระทรวงมหาดไทยที่ ด่วนที่สุด ที่ มท ๐๘๑๐.๓/ว ๒๙๓๑ ลงวันที่ ๑๕ พฤษภาคม ๒๕๖๒ สั่งการให้องค์กรปกครองส่วนท้องถิ่นทุกแห่งดำเนินการทบทวนแผนพัฒนาท้องถิ่น (พ.ศ.๒๕๖๑-๒๕๖๕) เพื่อให้สอดคล้องกับแผนมหภาคและนโยบายเชื่อมโยงสอดคล้องกันในทุกระดับเป็นแผนเดียวกัน (One Plan) ของกระทรวงมหาดไทย

ด้วยเหตุดังกล่าวนี้ องค์การบริหารส่วนตำบลจำปา จึงต้องจัดทำแผนพัฒนาท้องถิ่น (พ.ศ.๒๕๖๑-๒๕๖๕) เพื่อเชื่อมโยงแผนพัฒนาขององค์การบริหารส่วนตำบลจำปากับแผนระดับมหภาคต่างๆ อันจะส่งผลให้การพัฒนาของประเทศในภาพรวมเป็นไปในทิศทางเดียวกันอย่างมั่นคงและยั่งยืน

องค์การบริหารส่วนตำบลจำปา

๒๔ กรกฎาคม พ.ศ. ๒๕๖๒

# สารบัญ

ส่วนที่ ๑	สภาพทั่วไปและข้อมูลพื้นฐาน.....	๑
๑.	ด้านกายภาพ.....	๑
๑.๑	ที่ตั้งของหมู่บ้าน/ชุมชน/ตำบล.....	๑
๑.๒	ลักษณะภูมิประเทศ.....	๑
๑.๓	ลักษณะภูมิอากาศ.....	๑
๑.๔	ลักษณะของดิน.....	๑
๑.๕	ลักษณะของแหล่งน้ำ.....	๑
๑.๖	ลักษณะของไม้และป่าไม้.....	๑
๒.	ด้านการเมืองการปกครอง.....	๑
๒.๑	เขตการปกครอง.....	๑
๒.๒	การเลือกตั้ง.....	๒
๓.	ประชากร.....	๒
๓.๑	ข้อมูลเกี่ยวกับจำนวนประชากร.....	๒
๔.	สภาพทางสังคม.....	๓
๔.๑	การศึกษา.....	๓
๔.๒	สาธารณสุข.....	๓
๔.๓	อาชญากรรม.....	๓
๔.๔	ยาเสพติด.....	๓
๔.๕	การสังคมสงเคราะห์.....	๓
๕.	ระบบบริการพื้นฐาน.....	๓
๕.๑	การคมนาคมขนส่ง.....	๓
๕.๓	การประปา.....	๔
๕.๔	โทรศัพท์.....	๔
๕.๕	ไปรษณีย์หรือการสื่อสารหรือการขนส่ง และวัสดุ ครุภัณฑ์.....	๔
๖.	ระบบเศรษฐกิจ.....	๔
๖.๑	การเกษตร.....	๔
๖.๒	การประมง.....	๔
๖.๓	การปศุสัตว์.....	๔

๖.๔ การบริการ.....	๕
๖.๕ การท่องเที่ยว .....	๕
๖.๖ อุตสาหกรรม .....	๕
๖.๗ การพาณิชย์และกลุ่มอาชีพ .....	๕
๖.๘ แรงงาน .....	๕
<b>๗. ศาสนา ประเพณี วัฒนธรรม.....</b>	<b>๕</b>
๗.๑ การนับถือศาสนา .....	๕
๗.๒ ประเพณีและงานประจำปี.....	๕
<b>๘. ทรัพยากรธรรมชาติ .....</b>	<b>๕</b>
๘.๑ น้ำ.....	๕
๘.๒ ป่าไม้.....	๖
๘.๓ คุณภาพของทรัพยากรธรรมชาติ.....	๖
<b>๙. เศรษฐกิจพอเพียงท้องถิ่น (ด้านการเกษตรและแหล่งน้ำ).....</b>	<b>๖</b>
๙.๑ ข้อมูลด้านการเกษตร .....	๖
๙.๒ ข้อมูลด้านแหล่งน้ำการเกษตร.....	๖
๙.๒ ข้อมูลด้านแหล่งน้ำกิน น้ำใช้ (น้ำเพื่ออุปโภค บริโภค).....	๖
<b>ส่วนที่ ๒ ยุทธศาสตร์เพื่อการพัฒนา.....</b>	<b>๗</b>
<b>๑. แผนยุทธศาสตร์ชาติ ๒๐ ปี.....</b>	<b>๗</b>
<b>๒. แผนพัฒนาเศรษฐกิจและสังคมแห่งชาติ ฉบับที่ ๑๒.....</b>	<b>๘</b>
<b>๓. แผนพัฒนาภาค/แผนพัฒนากลุ่มจังหวัด/แผนพัฒนาจังหวัด .....</b>	<b>๑๒</b>
๓.๑ แผนพัฒนาภาคกลางและพื้นที่กรุงเทพมหานคร.....	๑๒
๓.๒ แผนพัฒนากลุ่มจังหวัด.....	๑๗
๓.๓ แผนพัฒนาจังหวัด.....	๒๐
<b>๔. ยุทธศาสตร์องค์การบริหารส่วนจังหวัด .....</b>	<b>๒๔</b>
ยุทธศาสตร์ขององค์การบริหารส่วนจังหวัดพระนครศรีอยุธยา (พ.ศ. ๒๕๖๑ – พ.ศ. ๒๕๖๕).....	๒๔
<b>๕. ยุทธศาสตร์การพัฒนาขององค์กรปกครองส่วนท้องถิ่นในเขตจังหวัด .....</b>	<b>๒๕</b>
<b>๖. การนำกรอบพัฒนาองค์กรปกครองส่วนท้องถิ่นไปสู่กับปฏิบัติ.....</b>	<b>๓๐</b>
ยุทธศาสตร์ขององค์กรปกครองส่วนตำบลจำปา .....	๓๐
จุดยืนทางยุทธศาสตร์ (Positioning).....	๓๓
ความเชื่อมโยงของยุทธศาสตร์ในภาพรวม .....	๓๔

การวิเคราะห์เพื่อพัฒนาท้องถิ่น .....	๓๕
การวิเคราะห์กรอบการจัดทำยุทธศาสตร์ขององค์กรปกครองส่วนท้องถิ่น .....	๓๕
การประเมินสถานการณ์สภาพแวดล้อมภายนอกที่เกี่ยวข้อง .....	๓๖
ส่วนที่ ๓ การนำแผนพัฒนาท้องถิ่นไปสู่การปฏิบัติ .....	๔๗
ส่วนที่ ๔ การติดตามและประเมินผล .....	๑๐๐
๑. การติดตามและประเมินผล .....	๑๐๐
๑. แนวทางการพิจารณาการติดตามและประเมินผลยุทธศาสตร์เพื่อความสอดคล้องแผนพัฒนาท้องถิ่น .....	๑๐๐
๒. การติดตามและประเมินผลโครงการ .....	๑๐๑
๒. แนวทางการพิจารณาการติดตามและประเมินผลโครงการเพื่อความสอดคล้องแผนพัฒนาท้องถิ่น .....	๑๐๑
๓. สรุปผลการพัฒนาท้องถิ่น .....	๑๐๑
๔. ข้อเสนอแนะในการจัดทำแผนพัฒนาท้องถิ่น .....	๑๐๒

## ส่วนที่ ๑ สภาพทั่วไปและข้อมูลพื้นฐาน

### ๑. ด้านกายภาพ

#### ๑.๑ ที่ตั้งของหมู่บ้าน/ชุมชน/ตำบล

ตำบลจำปาตั้งอยู่ทางทิศตะวันออกของอำเภอท่าเรือไปเป็นระยะทางประมาณ ๔ กิโลเมตร มีพื้นที่ประมาณ ๙ ตารางกิโลเมตร โดยมีอาณาเขตติดกับพื้นที่ตำบลต่าง ๆ ดังนี้

ทิศเหนือ	ติดต่อกับตำบลท่าหลวง	อำเภอท่าเรือ	จังหวัดพระนครศรีอยุธยา
ทิศตะวันออก	ติดต่อกับตำบลท่าหลวง	อำเภอท่าเรือ	จังหวัดพระนครศรีอยุธยา
ทิศตะวันตก	ติดต่อกับตำบลท่าเจ้าสนุก	อำเภอท่าเรือ	จังหวัดพระนครศรีอยุธยา
ทิศใต้	ติดต่อกับตำบลหนองขนาก	อำเภอท่าเรือ	จังหวัดพระนครศรีอยุธยา

#### ๑.๒ ลักษณะภูมิประเทศ

ลักษณะภูมิประเทศขององค์การบริหารส่วนตำบลจำปามีลักษณะเป็นที่ราบลุ่ม ด้านทิศตะวันออกติดกับแม่น้ำป่าสัก ประชาชนส่วนใหญ่อาศัยอยู่ริมแม่น้ำป่าสัก พื้นที่ด้านทิศตะวันตกและทิศใต้เป็นที่ราบลุ่มมีคลองชลประทาน เป็นพื้นที่ทำการเกษตรและเป็นที่อยู่อาศัยบางส่วน

#### ๑.๓ ลักษณะภูมิอากาศ

มี ๓ ฤดูกาล คือ ฤดูร้อน ฤดูฝน และฤดูหนาว

#### ๑.๔ ลักษณะของดิน

ลักษณะของดินในพื้นที่เป็นดินร่วน ดินเหนียว พื้นราบเหมาะแก่การเพาะปลูกข้าว

#### ๑.๕ ลักษณะของแหล่งน้ำ

มีแหล่งน้ำธรรมชาติไหลผ่าน ได้แก่ แม่น้ำป่าสัก

#### ๑.๖ ลักษณะของไม้และป่าไม้

ในพื้นที่ไม่มีพื้นที่ป่าไม้

### ๒. ด้านการเมืองการปกครอง

#### ๒.๑ เขตการปกครอง

ตำบลจำปาประกอบด้วยจำนวน ๙ หมู่บ้าน โดยอยู่ในเขตปกครองขององค์การบริหารส่วนตำบลจำปา จำนวน ๕ หมู่บ้าน ได้แก่

- หมู่ ๒ บ้านสวนทับทิม
- หมู่ ๓ บ้านเตาปูน
- หมู่ ๔ บ้านจำปา

หมู่ ๕ บ้านจำปา  
หมู่ ๘ บ้านโคกมะนาว  
อยู่ในเขตปกครองของเทศบาลตำบลท่าหลวง จำนวน ๔ หมู่ ได้แก่  
หมู่ ๑ บ้านไร่  
หมู่ ๖ บ้านมะขามเรียง  
หมู่ ๗ บ้านท่าแดง  
หมู่ ๘ บ้านท่าลาน

## ๒.๒ การเลือกตั้ง

องค์การบริหารส่วนตำบลจำปามีการเลือกตั้งผู้บริหารและสมาชิกสภาองค์การบริหารส่วนตำบล ตามพระราชบัญญัติสภาตำบลและองค์การบริหารส่วนตำบล พ.ศ. ๒๕๓๗ และที่แก้ไขเพิ่มเติมถึงปัจจุบัน มีจำนวน ๕ หมู่บ้าน หากมีการเลือกตั้งครั้งหน้า จะมีผู้บริหารท้องถิ่น (นายกองค์การบริหารส่วนตำบล) จำนวน ๑ คน และจะมีการเลือกตั้งสมาชิกสภาองค์การบริหารส่วนตำบล หมู่บ้านละ ๒ คน ๕ หมู่บ้าน รวม ๑๐ คน

## ๓. ประชากร

### ๓.๑ ข้อมูลเกี่ยวกับจำนวนประชากร

ประชากรทั้งสิ้นจำนวน ๒,๗๒๐ คน แยกเป็น ชาย ๑,๓๒๒ คน หญิง ๑,๓๙๘ คน แยกออกเป็นหมู่ดังนี้

หมู่ที่	หมู่บ้าน	ประชากร		รวม (คน)	หลังคาเรือน
		ชาย (คน)	หญิง (คน)		
๒	บ้านสวนทับทิม	๑๕๓	๑๗๒	๓๒๕	๑๑๔
๓	บ้านเตาปูน	๒๕๘	๒๘๙	๕๔๗	๑๘๔
๔	บ้านจำปา	๒๕๖	๒๕๔	๕๑๐	๑๕๗
๕	บ้านโพธิ์ไทร	๒๗๐	๒๗๒	๕๔๒	๑๘๕
๘	บ้านโคกมะนาว	๓๘๕	๔๑๑	๗๙๖	๒๗๙
	รวม	๑,๓๒๒	๑,๓๙๘	๒,๗๒๐	๙๑๙

ที่มา : ที่ว่าการอำเภอท่าเรือ ณ วันที่ ๑ - ๑๑ กรกฎาคม พ.ศ. ๒๕๖๒



#### ๔. สภาพทางสังคม

##### ๔.๑ การศึกษา

###### โรงเรียนประถมศึกษา

๑. โรงเรียนวัดจำปา

๑ แห่ง ได้แก่

จำนวนนักเรียนประมาณ ๔๒ คน

###### โรงเรียนมัธยมศึกษา

๑. โรงเรียนประเสริฐวิทยาทาน

๑ แห่ง ได้แก่

จำนวนนักเรียนประมาณ ๑๓๐ คน

###### ศูนย์พัฒนาเด็กเล็กก่อนวัยเรียน

๑. ศูนย์พัฒนาเด็กเล็กบ้านจำปา

๑ แห่ง ได้แก่

จำนวนนักเรียนประมาณ ๒๙ คน

##### ๔.๒ สาธารณสุข

โรงพยาบาลส่งเสริมสุขภาพประจำตำบล

๑ แห่ง

ศูนย์สาธารณสุขมูลฐานชุมชน

๕ แห่ง

##### ๔.๓ อาชญากรรม

ไม่มีเหตุอาชญากรรม

##### ๔.๔ ยาเสพติด

ปัญหาเสพติด มีพื้นที่เฝ้าระวัง จำนวน ๕ หมู่บ้าน

##### ๔.๕ การสังคมสงเคราะห์

คนชรา คนพิการ ผู้ป่วยเอดส์ ผู้ด้อยโอกาส

#### ๕. ระบบบริการพื้นฐาน

##### ๕.๑ การคมนาคมขนส่ง

องค์การบริหารส่วนตำบลจำปามีถนนลาดยางแอสฟัลท์ ถนนคอนกรีตเสริมเหล็ก และถนนลูกรัง ดังนี้

หมู่ที่	จำนวนสาย ทางรวม (สาย)	ถนนลาดยาง แอสฟัลท์ (สาย)	ถนนคอนกรีต เสริมเหล็ก (สาย)	ถนนลูกรัง (สาย)	ทางล้าลอง (สาย)
๒	๔	๑	๓	-	-
๓	๖	๓	๓	-	-
๔	๕	-	๕	-	-
๕	๖	๒	๔	-	-
๘	๘	๑	๕	๒	-
รวม	๒๙	๗	๒๐	๒	-
ถนนเชื่อมระหว่างตำบล		-	๒	-	-
ถนนในการรับผิดชอบของหน่วยงานอื่น		๑	-	-	-

## ๕.๒ การไฟฟ้า

มีระบบไฟฟ้าครบทุกหมู่บ้านทั้ง ๘๘๘ คริวเรือน

## ๕.๓ การประปา

มีระบบประปาหมู่บ้าน จำนวน ๕ หมู่บ้าน

## ๕.๔ โทรศัพท์

ปัจจุบันทุกหมู่บ้าน ใช้โทรศัพท์เคลื่อนที่ที่เป็นส่วนใหญ่

## ๕.๕ ไปรษณีย์หรือการสื่อสารหรือการขนส่ง และวัสดุ ครุภัณฑ์

ที่ทำการไปรษณีย์ที่ใกล้ที่สุด ได้แก่ ไปรษณีย์ท่าเรือ ตั้งอยู่ตำบลท่าเรือ อำเภอท่าเรือ จังหวัดพระนครศรีอยุธยา ห่างจากตำบลจำปา ไปทางทิศเหนือประมาณ ๕ กิโลเมตร

## ๖. ระบบเศรษฐกิจ

### ๖.๑ การเกษตร

ประชากรส่วนใหญ่ประมาณร้อยละ ๙๐ ประกอบอาชีพเกษตรกร ได้แก่ ทำนา ทำสวนเป็นบางส่วน ส่วนที่เหลือประกอบอาชีพธุรกิจส่วนตัวและรับจ้าง

### ๖.๒ การประมง

ไม่มี

### ๖.๓ การปศุสัตว์

ประชาชนในตำบลจำปา มีปศุสัตว์ คือ การเลี้ยงไก่เนื้อ

### ๖.๔ การบริการ

ประชาชนในตำบลจำปา ประกอบอาชีพให้บริการ ดังนี้

ร้านบริการทำผม เสริมสวย ในพื้นที่ หมู่ที่ ๒ หมู่ที่ ๕ และหมู่ที่ ๘

ร้านซ่อมจักรยานยนต์ในพื้นที่ จำนวน ๒ แห่ง

ร้านขายอาหารในพื้นที่ จำนวน ๕ แห่ง

### ๖.๕ การท่องเที่ยว

ในพื้นที่องค์การบริหารส่วนตำบลจำปา ไม่มีแหล่งท่องเที่ยว

### ๖.๖ อุตสาหกรรม

ในพื้นที่องค์การบริหารส่วนตำบลจำปา ไม่มีโรงงานอุตสาหกรรม

### ๖.๗ การพาณิชย์และกลุ่มอาชีพ

ในพื้นที่องค์การบริหารส่วนตำบลจำปามีการพาณิชย์และกลุ่มอาชีพดังนี้

กลุ่มทำนา	๑	กลุ่ม
กลุ่มออมทรัพย์เพื่อการผลิต	๕	กลุ่ม
กลุ่มสตรี	๑	กลุ่ม

#### ๖.๘ แรงงาน

ประชากรส่วนใหญ่ประมาณร้อยละ ๘๐ ประกอบอาชีพทำการเกษตรกรรม ได้แก่ทำนา ทำสวน ที่เหลือประกอบอาชีพส่วนตัวละรับจ้าง

### ๗. ศาสนา ประเพณี วัฒนธรรม

#### ๗.๑ การนับถือศาสนา

ประชากรส่วนมากนับถือศาสนาพุทธ โดยมีข้อมูลศาสนสถาน ดังนี้  
วัด มีจำนวน ๕ แห่ง ได้แก่

๑. วัดชุมแสง
๒. วัดกระต่ายทอง
๓. วัดจำปา
๔. วัดโพธิ์ไทร
๕. วัดโบสถ์พัทธสีมา

สำนักสงฆ์ มีจำนวน ๒ แห่ง ได้แก่

๑. สำนักสงฆ์ปทุมสุทธาวาส
๒. สำนักสงฆ์วัดเปิดทอง

#### ๗.๒ ประเพณีและงานประจำปี

ช่วงเดือนเมษายน งานสงกรานต์ผู้สูงอายุ และสงกรานต์ตามวัดต่างๆ  
ช่วงเดือนกรกฎาคม งานถวายเทียนพรรษา ตามวัดจำนวน ๕ วัด และสำนักสงฆ์ ๒ แห่ง

### ๘. ทรัพยากรธรรมชาติ

#### ๘.๑ น้ำ

แหล่งน้ำธรรมชาติ

แม่น้ำ	๑ สาย
บึง, หนองน้ำ	- แห่ง
ลำเหมือง	- สาย
อ่างเก็บน้ำ	- แห่ง

แหล่งน้ำที่สร้างขึ้น

ฝาย	- แห่ง
บ่อน้ำตื้น	- แห่ง
บ่อโยก	- แห่ง
ระบบประปาหมู่บ้าน	๒ แห่ง

คลองชลประทาน	๑ แห่ง
ถังเก็บน้ำฝน	๒ แห่ง

## ๘.๒ ป่าไม้

ในพื้นที่ไม่มีทรัพยากรป่าไม้

## ๘.๓ คุณภาพของทรัพยากรธรรมชาติ

ในพื้นที่มีแหล่งทรัพยากรธรรมชาติ คือพื้นที่ที่มีสภาพเป็นดินร่วนปนทราย ดินเหนียว ซึ่งเป็นทรัพยากรธรรมชาติที่เหมาะสมกับการทำเกษตรกรรม ได้แก่ การทำนาปลูกข้าว การทำสวน การปลูกพืชผักสวนครัว เป็นต้น

## ๙. เศรษฐกิจพอเพียงท้องถิ่น (ด้านการเกษตรและแหล่งน้ำ)

### ๙.๑ ข้อมูลด้านการเกษตร

ประชากรส่วนใหญ่ประมาณร้อยละ ๙๐ ประกอบอาชีพเกษตรกร ได้แก่ ทำนา ทำสวนเป็นบางส่วน

### ๙.๒ ข้อมูลด้านแหล่งน้ำการเกษตร

แหล่งน้ำธรรมชาติที่ไหลผ่าน ได้แก่ แม่น้ำป่าสัก

### ๙.๒ ข้อมูลด้านแหล่งน้ำกิน น้ำใช้ (น้ำเพื่ออุปโภค บริโภค)

มีระบบประปาครบทั้ง ๕ หมู่บ้าน

## ส่วนที่ ๒

### ยุทธศาสตร์เพื่อการพัฒนา

#### ๑. แผนยุทธศาสตร์ชาติ ๒๐ ปี

##### วิสัยทัศน์ประเทศไทย

“ประเทศไทยมีความมั่นคง มั่งคั่ง ยั่งยืน เป็นประเทศพัฒนาแล้ว ด้วยการพัฒนาตามหลักปรัชญาของเศรษฐกิจพอเพียง”

##### ยุทธศาสตร์การพัฒนาประเทศไทย

##### ๑. ยุทธศาสตร์ด้านความมั่นคง

- ๑.๑ ประชาชนอยู่ดีกินดีและมีความสุข
- ๑.๒ บ้านเมืองมีความมั่นคงในทุกมิติและทุกระดับ
- ๑.๓ กองทัพ หน่วยงานด้านความมั่นคง ภาครัฐ ภาคเอกชน และภาคประชาชนมีความพร้อมในการป้องกันและแก้ไขปัญหาความมั่นคง
- ๑.๔ ประเทศไทยมีบทบาทด้านความมั่นคงเป็นที่ชื่นชมและได้รับการยอมรับโดยประชาคมระหว่างประเทศ
- ๑.๕ การบริหารจัดการความมั่นคงมีผลสำเร็จที่เป็นรูปธรรมอย่างมีประสิทธิภาพ

##### ๒. ยุทธศาสตร์ด้านการสร้างความสามารถในการแข่งขัน

- ๒.๑ ประเทศไทยเป็นประเทศที่พัฒนาแล้วเศรษฐกิจเติบโตอย่างมีเสถียรภาพและยั่งยืน
- ๒.๒ ประเทศไทยมีขีดความสามารถในการแข่งขันสูงขึ้น

##### ๓. ยุทธศาสตร์การพัฒนาและเสริมสร้างศักยภาพคน

- ๓.๑ คนไทยเป็นคนดีคนเก่ง มีคุณภาพ พร้อมสำหรับวิถีชีวิตในศตวรรษที่ ๒๑
- ๓.๒ สังคมไทยมีสภาพแวดล้อมที่เอื้อและสนับสนุนต่อการพัฒนาคนตลอดช่วงชีวิต

##### ๔. ยุทธศาสตร์ด้านการสร้างโอกาสความเสมอภาคและเท่าเทียมกันทางสังคม

- ๔.๑ สร้างความเป็นธรรม และลดความเหลื่อมล้ำในทุกมิติ
- ๔.๒ กระจายศูนย์กลางความเจริญทางเศรษฐกิจและสังคม เพิ่มโอกาสให้ทุกภาคส่วนเข้ามาเป็นกำลังของการพัฒนาประเทศในทุกระดับ
- ๔.๓ เพิ่มขีดความสามารถของชุมชนท้องถิ่นในการพัฒนา การพึ่งตนเอง และการจัดการตนเอง เพื่อสร้างสังคมคุณภาพ

## ๕. ยุทธศาสตร์ด้านการสร้างการเติมโตบนคุณภาพชีวิตที่เป็นมิตรกับสิ่งแวดล้อม

๕.๑ อนุรักษ์และรักษาทรัพยากรธรรมชาติสิ่งแวดล้อม และวัฒนธรรม ให้คนรุ่นต่อไปได้ใช้อย่างยั่งยืน มีสมดุล

๕.๒ ฟื้นฟูและสร้างใหม่ฐานทรัพยากรธรรมชาติและสิ่งแวดล้อม เพื่อลดผลกระทบทางลบจากการพัฒนาสังคมเศรษฐกิจของประเทศ

๕.๓ ใช้ประโยชน์และสร้างการเติบโต บนฐานทรัพยากรธรรมชาติและสิ่งแวดล้อม ให้สมดุลภายในขีดความสามารถของระบบนิเวศ

๕.๔ ยกกระตักระบวนทัศน์เพื่อกำหนดอนาคตประเทศด้านทรัพยากรธรรมชาติและวัฒนธรรม บนหลักของการมีส่วนร่วม และธรรมาภิบาล

## ๖. ยุทธศาสตร์ด้านการปรับสมดุลและพัฒนาระบบการบริหารจัดการภาครัฐ

๖.๑ ภาครัฐมีวัฒนธรรมการทำงานที่มุ่งผลสัมฤทธิ์ และผลประโยชน์ส่วนรวม ตอบสนองความต้องการของประชาชนได้อย่างสะดวก รวดเร็ว โปร่งใส

๖.๒ ภาครัฐมีขนาดที่เล็กกลง พร้อมปรับตัวให้ทันต่อการเปลี่ยนแปลง

๖.๓ ภาครัฐมีความโปร่งใส ปลอดการทุจริตและประพฤติมิชอบ

๖.๔ กระบวนการยุติธรรม เป็นไปเพื่อประโยชน์ต่อส่วนรวมของประเทศ

## ๒. แผนพัฒนาเศรษฐกิจและสังคมแห่งชาติ ฉบับที่ ๑๒

### ยุทธศาสตร์การพัฒนา

#### ๑. การเสริมสร้างและพัฒนาศักยภาพทุนมนุษย์

๑.๑ เพื่อปรับเปลี่ยนให้คนในสังคมไทยมีค่านิยมตามบรรทัดฐานที่ดีทางสังคม

๑.๒ เพื่อเตรียมคนในสังคมไทยให้มีทักษะในการดำรงชีวิตสำหรับโลกศตวรรษที่ ๒๑

๑.๓ เพื่อส่งเสริมให้คนไทยมีสุขภาพที่ดีตลอดช่วงชีวิต

๑.๔ เพื่อเสริมสร้างสถาบันทางสังคมให้มีความเข้มแข็งเอื้อต่อการพัฒนาคนและประเทศ

#### ๒. การสร้างความเป็นธรรมลดความเหลื่อมล้ำในสังคม

๒.๑ เพื่อขยายโอกาสทางเศรษฐกิจและสังคมให้แก่กลุ่มประชากรร้อยละ ๔๐ ที่มีรายได้น้อยที่สุด

๒.๒ เพื่อให้คนไทยทุกคนเข้าถึงบริการทางสังคมที่มีคุณภาพได้อย่างทั่วถึง

๒.๓ เพื่อสร้างความเข้มแข็งให้ชุมชน

### ๓. สร้างความเข้มแข็งทางเศรษฐกิจและแข่งขันได้อย่างยั่งยืน

๓.๑ เพื่อสร้างความเข้มแข็งของแรงขับเคลื่อนทางเศรษฐกิจให้สนับสนุนเป้าหมายการเพิ่มรายได้ต่อหัว

๓.๒ เพื่อเพิ่มศักยภาพของฐานการผลิตและฐานรายได้เดิมและสร้างฐานการผลิตและรายได้ใหม่

๓.๓ เพื่อสนับสนุนการกระจายการขยายตัวของกิจกรรมทางเศรษฐกิจและการแบ่งปันผลประโยชน์อย่างเป็นธรรม และสนับสนุนเศรษฐกิจที่เป็นมิตรกับสิ่งแวดล้อม

๓.๔ เพื่อรักษาเสถียรภาพทางเศรษฐกิจสร้างความเข้มแข็งและรักษาวินัยทางการเงินการคลัง และพัฒนาเครื่องมือทางการเงินที่สนับสนุนการระดมทุนที่มีประสิทธิภาพ

๓.๕ สร้างความเข้มแข็งให้กับเศรษฐกิจรายสาขาเพื่อยกระดับขีดความสามารถ ในการแข่งขันของภาคเกษตร อุตสาหกรรม บริการ และการค้าการลงทุน ดังนี้

๓.๕.๑ เพื่อส่งเสริมการพัฒนานวัตกรรมในการสร้างมูลค่าและเพิ่มประสิทธิภาพการผลิตของสินค้าและบริการ

๓.๕.๒ เพื่อส่งเสริมและพัฒนาเศรษฐกิจชีวภาพให้เป็นฐานรายได้ใหม่ที่สำคัญ พัฒนาระบบการบริหารจัดการความเสี่ยงและมีการปรับตัวให้พร้อมรับ การเปลี่ยนแปลงของสภาพภูมิอากาศเพื่อให้ฐาน การผลิตภาคเกษตรและรายได้เกษตรกรมีความมั่นคง

๓.๕.๓ เพื่อเร่งผลักดันให้สินค้าเกษตรและอาหารของไทยมีความโดดเด่นในด้านคุณภาพ มาตรฐานและความปลอดภัยในตลาดโลก

๓.๕.๔ เพื่อเพิ่มศักยภาพของอุตสาหกรรมสำคัญเดิมให้สามารถต่อยอดสู่อุตสาหกรรมแห่งอนาคตที่ใช้เทคโนโลยีสมัยใหม่อย่างเข้มข้น และสร้างรากฐานการพัฒนาอุตสาหกรรมใหม่ บนฐานของความเป็น มิตรต่อสิ่งแวดล้อม

๓.๕.๕ เพื่อเพิ่มศักยภาพของฐานบริการเดิมและขยายฐานบริการใหม่ในการปรับตัวสู่ เศรษฐกิจฐานบริการที่เข้มแข็งขึ้น รวมทั้งพัฒนาอุตสาหกรรมท่องเที่ยวให้เติบโตอย่างสมดุลและยั่งยืน

๓.๕.๖ เพื่อพัฒนาปัจจัยสนับสนุนและอำนวยความสะดวกทางการค้าและการลงทุนให้ สนับสนุนการเพิ่มขีดความสามารถในการแข่งขันของผู้ประกอบการไทยรวมทั้งพัฒนาสังคมผู้ประกอบการ

๓.๕.๗ เพื่อพัฒนาระบบการเงินของประเทศให้สนับสนุนการเพิ่มขีดความสามารถใน การแข่งขันของภาคการผลิตและบริการ การค้า และการลงทุน

๓.๕.๘ เพื่อสร้างความเข้มแข็งขององค์กรการเงินฐานรากและระบบสหกรณ์ให้สนับสนุน บริการทางการเงินในระดับฐานรากและเกษตรกรรายย่อย

#### ๔. การเติบโตที่เป็นมิตรกับสิ่งแวดล้อมเพื่อการพัฒนาอย่างยั่งยืน

๔.๑ รักษา ฟื้นฟูทรัพยากรธรรมชาติและมีการใช้ประโยชน์อย่างยั่งยืนและเป็นธรรม

๔.๒ สร้างความมั่นคงด้านน้ำของประเทศ และบริหารจัดการทรัพยากรน้ำทั้งระบบให้มีประสิทธิภาพ

๔.๓ บริหารจัดการสิ่งแวดล้อม และลดมลพิษให้มีคุณภาพดีขึ้น

๔.๔ พัฒนาขีดความสามารถในการลดก๊าซเรือนกระจกและการปรับตัวเพื่อลดผลกระทบจากการเปลี่ยนแปลงสภาพภูมิอากาศ และการรับมือกับภัยพิบัติ

#### ๕. ด้านความมั่นคง

๕.๑ เพื่อปกป้องสถาบันพระมหากษัตริย์และเสริมสร้างความมั่นคงภายในรวมทั้งป้องกันปัญหา ภัยคุกคามที่เป็นอุปสรรคต่อการพัฒนาเศรษฐกิจ สังคม และการเมืองของชาติ

๕.๒ เพื่อสร้างความพร้อมและผนึกกำลังของทุกภาคส่วน ให้มีขีดความสามารถในการบริหารจัดการด้านความมั่นคง และมีศักยภาพในการป้องกันและแก้ไขสถานการณ์ที่เกิดจากภัยคุกคามทั้งภัยทางทหารและภัยคุกคามอื่นๆ

๕.๓ เพื่อเสริมสร้างความร่วมมือด้านความมั่นคงกับมิตรประเทศในการสนับสนุนการรักษาความสงบสุขและผลประโยชน์ของชาติ

๕.๔ เพื่อเพิ่มประสิทธิภาพการบริหารนโยบายด้านความมั่นคงและนโยบายทางเศรษฐกิจสังคม ทรัพยากรธรรมชาติและสิ่งแวดล้อมให้มีความเป็นเอกภาพ

#### ๖. การเพิ่มประสิทธิภาพและธรรมาภิบาลในภาครัฐ

๖.๑ เพื่อให้ภาครัฐมีขนาดเล็ก มีการบริหารจัดการที่ดี และได้มาตรฐานสากล

๖.๒ เพื่อให้องค์กรปกครองส่วนท้องถิ่นมีการบริหารจัดการและให้บริการแก่ประชาชนในท้องถิ่นได้อย่างมีประสิทธิภาพ ประสิทธิภาพ และโปร่งใสตรวจสอบได้

๖.๓ เพื่อลดปัญหาการทุจริตและประพฤติมิชอบของประเทศ

๖.๔ เพื่อพัฒนาระบบและกระบวนการทางกฎหมายให้สามารถอำนวยความสะดวกด้วยความรวดเร็วและเป็นธรรมแก่ประชาชน

#### ๗. ด้านการพัฒนาโครงสร้างพื้นฐานและระบบโลจิสติกส์

๗.๑ เพื่อพัฒนาโครงสร้างพื้นฐาน สิ่งอำนวยความสะดวกด้านการขนส่ง และการค้า รวมทั้งมีกลไก กำกับ ดูแล การประกอบกิจการขนส่งที่มีประสิทธิภาพและโปร่งใสให้สามารถสนับสนุนการเพิ่มขีดความสามารถในการแข่งขันของประเทศ และยกระดับคุณภาพชีวิตให้แก่ประชาชน



๗.๒ เพื่อสร้างความมั่นคงทางพลังงาน เพิ่มประสิทธิภาพการใช้พลังงาน และส่งเสริมการใช้ พลังงานทดแทนและพลังงานสะอาด ตลอดจนขยายโอกาสทางธุรกิจในภูมิภาคอาเซียน

๗.๓ เพื่อเพิ่มประสิทธิภาพและขยายการให้บริการด้านโครงสร้างพื้นฐาน ดิจิทัลอย่างทั่วถึงทั้งประเทศ ในราคาที่เหมาะสมเป็นธรรม และส่งเสริมธุรกิจดิจิทัลใหม่ และนวัตกรรม รวมทั้งพัฒนาระบบ ความปลอดภัยทางไซเบอร์ให้มีความมั่นคง และคุ้มครองสิทธิส่วนบุคคลให้แก่ผู้ใช้บริการ

๗.๔ เพื่อพัฒนาประสิทธิภาพและขยายการให้บริการโครงสร้างพื้นฐานด้าน น้ำประปาทั้งในเชิงปริมาณและคุณภาพให้ครอบคลุมทั่วประเทศ ลดอัตราน้ำสูญเสียในระบบประปา และสร้างกลไกการบริหาร จัดการการประกอบกิจการน้ำประปาในภาพรวมของประเทศ

๗.๕ เพื่อพัฒนาอุตสาหกรรมต่อเนื่องที่เกิดจากลงทุนด้านโครงสร้างพื้นฐาน เพื่อลดการนำเข้าจาก ต่างประเทศ และสร้างโอกาสทางเศรษฐกิจให้กับประเทศ

#### ๘. ด้านวิทยาศาสตร์ เทคโนโลยี วิจัย และนวัตกรรม

๘.๑ เพื่อสร้างความเข้มแข็งและยกระดับความสามารถด้านวิทยาศาสตร์ และเทคโนโลยีขั้นก้าวหน้า ให้สนับสนุนการสร้างมูลค่าของสาขาการผลิตและบริการเป้าหมาย

๘.๒ เพื่อสร้างโอกาสการเข้าถึงและนำเทคโนโลยีไปใช้ให้กับเกษตรกรราย ย่อย วิสาหกิจชุมชน และวิสาหกิจขนาดกลางและขนาดย่อม

๘.๓ เพื่อพัฒนานวัตกรรมที่มุ่งเน้นการลดความเหลื่อมล้ำและยกระดับ คุณภาพชีวิตของประชาชน ผู้สูงอายุ ผู้ด้อยโอกาสทางสังคม และเพิ่มคุณภาพสิ่งแวดล้อม

๘.๔ เพื่อบูรณาการระบบบริหารจัดการวิทยาศาสตร์ เทคโนโลยี วิจัย และ นวัตกรรมให้สามารถ ดำเนินงานไปในทิศทางเดียวกัน

#### ๙. การพัฒนาภาคเมืองและพื้นที่เศรษฐกิจ

๙.๑ เพื่อกระจายความเจริญและโอกาสทางเศรษฐกิจไปสู่ภูมิภาคอย่าง ทั่วถึงมากขึ้น

๙.๒ เพื่อพัฒนาเมืองศูนย์กลางของจังหวัดให้เป็นเมืองน่าอยู่สำหรับคนทุกกลุ่ม

๙.๓ เพื่อพัฒนาและฟื้นฟูพื้นที่ฐานเศรษฐกิจหลักให้ขยายตัวอย่างเป็นมิตร ต่อสิ่งแวดล้อมและเพิ่มคุณภาพชีวิตของคนในชุมชน

๙.๔ เพื่อพัฒนาพื้นที่เศรษฐกิจใหม่ให้สนับสนุนการเพิ่มขีดความสามารถใน การแข่งขันและการพัฒนาในพื้นที่อย่างยั่งยืน

## ๑๐. ด้านการต่างประเทศ ประเทศเพื่อนบ้าน และภูมิภาค

๑๐.๑ เพื่อใช้ประโยชน์จากจุดเด่นของทำเลที่ตั้งของประเทศไทยที่เป็นจุดเชื่อมโยงสำคัญของแนวระเบียงเศรษฐกิจต่างๆ ให้เกิดประโยชน์อย่างเต็มศักยภาพในการพัฒนาเศรษฐกิจและสังคมของไทย

๑๐.๒ เพื่อขยายโอกาสด้านการค้าการลงทุนระหว่างประเทศ และยกระดับให้ประเทศเป็นฐานการผลิตและการลงทุนที่มีศักยภาพและโดดเด่น

๑๐.๓ เพื่อเพิ่มบทบาทของไทยในเวทีโลกด้วยการส่งเสริมบทบาทที่สร้างสรรค์ของไทยในกรอบความร่วมมือต่างๆ รวมทั้งการสนับสนุนการขับเคลื่อนการพัฒนาภายใต้กรอบเป้าหมายการพัฒนาที่ยั่งยืน (Sustainable Development Goals: SDGs)

## ๓. แผนพัฒนาภาค/แผนพัฒนากลุ่มจังหวัด/แผนพัฒนาจังหวัด

### ๓.๑ แผนพัฒนาภาคกลางและพื้นที่กรุงเทพมหานคร

#### ยุทธศาสตร์การพัฒนาภาคกลาง

ยุทธศาสตร์ที่ ๑ พัฒนารุงเทพฯ เป็นมหานครทันสมัยระดับโลกควบคู่กับการพัฒนาคุณภาพชีวิตและแก้ไขปัญหาสิ่งแวดล้อมเมือง

#### แนวทางการพัฒนา

๑) เร่งพัฒนาระบบขนส่งมวลชนและระบบขนส่งสาธารณะ อาทิ รถไฟฟ้า รถเมย์ ฯลฯ เพื่อบรรเทาปัญหาจราจรและให้ประชาชนเข้าถึงบริการระบบขนส่งสาธารณะที่สะดวกสบายและปลอดภัยใน การเดินทาง

๒) ก่อสร้างถนนวงแหวน ถนนเชื่อมต่อ (Missing link) สะพานข้ามแม่น้ำเจ้าพระยา ฯลฯ เพื่อลดปัญหาความแออัดและคับคั่งของปริมาณการจราจรในเขตเมือง ลดปัญหาคอขวด เป็นการเชื่อมต่อโครงข่ายการเดินทางเพื่ออำนวยความสะดวกในการเข้าถึงและลดเวลาการเดินทาง รวมทั้งสร้างความเชื่อมโยงระหว่างเมืองและชนบท

๓) จัดระเบียบการใช้ประโยชน์ที่ดินโดยใช้มาตรการผังเมืองควบคุมการใช้พื้นที่รวมทั้งคุ้มครองแหล่งอนุรักษ์และทัศนียภาพเมือง ตลอดจนการจัดทัศนียภาพของเมืองให้สวยงาม มีพื้นที่สีเขียวและสวนสาธารณะ

๔) พัฒนาระบบดูแลผู้สูงอายุ และออกแบบโครงสร้างพื้นฐานและบริการต่างๆ ให้สามารถรองรับ คนทุกกลุ่มในสังคมได้อย่างเท่าเทียมกัน (Universal Design) เพื่อรองรับสังคมผู้สูงอายุ และส่งเสริมให้คนทุกกลุ่มสามารถเข้าถึงและใช้ประโยชน์จากการพัฒนาโครงสร้างพื้นฐานและบริการต่างๆ อย่างเสมอภาคและเท่าเทียมกันแผนพัฒนาภาคกลางและพื้นที่กรุงเทพมหานคร

๕) แก้ไขปัญหาขยะ น้ำเสีย น้ำท่วม และมลภาวะทางอากาศ อันเนื่องมาจากการขยายตัวของชุมชนเมือง

๖) ป้องกันและแก้ไขปัญหาน้ำท่วมกรุงเทพฯ เนื่องจากเป็นพื้นที่ที่มีปัญหาความรุนแรงและความเสียหายเป็นมูลค่าสูง

๗) วางระบบป้องกันภัยอาชญากรรมและภัยก่อการร้ายในเขตกรุงเทพฯ และพื้นที่ต่อเนื่อง เพื่อดูแลรักษาความปลอดภัยในชีวิตและทรัพย์สินของประชาชน

๘) พัฒนาเมืองปริมณฑล (สมุทรปราการ นนทบุรี ปทุมธานี นครปฐม และสมุทรสาคร) ให้เป็นเมืองศูนย์กลางการบริการธุรกิจและการพาณิชย์ ศูนย์กลางการขนส่งและโลจิสติกส์ ศูนย์บริการด้าน สุขภาพและการศึกษาและเมืองที่อยู่อาศัย โดยประสานการวางระบบโครงข่ายโครงสร้างพื้นฐานระบบขนส่งมวลชนสาธารณะ และบริการทางสังคม กับมาตรการทางผังเมือง ในการชี้แจงให้การขยายตัวของเมืองเป็นไปอย่างมีแบบแผนและเหมาะสม รวมทั้งการจัดการสิ่งแวดล้อมเมืองให้เอื้อต่อการอยู่อาศัย การเดินทางและการขนส่งโดยสะดวกและปลอดภัย โดยเฉพาะการป้องกันน้ำท่วม-น้ำเสีย พร้อมทั้งการจัดให้มีพื้นที่สีเขียวเพื่อเป็นปอดและสถานที่พักผ่อนหย่อนใจของชุมชนเพิ่มขึ้น รองรับการพัฒนาทางเศรษฐกิจและกิจกรรมต่างๆ ทั้งการท่องเที่ยว อุตสาหกรรม ธุรกิจการค้า การคมนาคมขนส่ง และการเพิ่มขึ้นของประชากรเมือง

**ยุทธศาสตร์ที่ ๒ พัฒนาคุณภาพแหล่งท่องเที่ยวที่มีชื่อเสียงระดับนานาชาติและสร้างความเชื่อมโยงเพื่อกระจายการท่องเที่ยวทั่วทั้งภาค**

#### แนวทางการพัฒนา

๑) พัฒนาคุณภาพแหล่งท่องเที่ยวระดับนานาชาติ อาทิ วัดพระศรีรัตนศาสดาราม พระตำหนักหัวหิน สนามกอล์ฟระดับโลกที่เพชรบุรี กาญจนบุรี และพระนครศรีอยุธยา ให้เป็นฐานการกระจายรายได้และการสร้างงาน โดยยกระดับคุณภาพของธุรกิจบริการด้านการท่องเที่ยวให้ได้มาตรฐานระดับนานาชาติและ เป็นที่ประทับใจของนักท่องเที่ยว

๒) พัฒนาแหล่งท่องเที่ยวมรดกโลกพระนครศรีอยุธยาอย่างยั่งยืน โดยฟื้นฟูบูรณะโบราณสถาน และเตรียมความพร้อมของเมืองให้สามารถรองรับภัยพิบัติ โดยเฉพาะอุทกภัยได้อย่างมีประสิทธิภาพ

๓) เพิ่มมาตรฐานแหล่งท่องเที่ยวท้องถิ่นและแหล่งท่องเที่ยวโดยชุมชน เช่น ตลาดสามชุก ตลาดน้ำอัมพวา ตลาดน้ำดำเนินสะดวก เกาะเกร็ด แหล่งเที่ยวธรรมชาติสวนผึ้ง อุทยานแห่งชาติแก่งกระจาน ฯลฯ โดยปรับปรุงสิ่งอำนวยความสะดวก กิจกรรมการท่องเที่ยว สินค้าและบริการด้านการท่องเที่ยวให้ได้มาตรฐานสากล

๔) พัฒนาแหล่งท่องเที่ยวที่มีศักยภาพ เช่น กลุ่มประวัติศาสตร์และศาสนา กาญจนบุรี-สุพรรณบุรี-พระนครศรีอยุธยา-อ่างทอง-สิงห์บุรี-ชัยนาท-ลพบุรี-สระบุรี-นครปฐม-ราชบุรี-เพชรบุรีกลุ่มดูแลสุขภาพด้วยแพทย์แผนไทย อาทิ นนทบุรี-สมุทรสาคร-นครปฐม-เพชรบุรี และกลุ่มท่องเที่ยวทางน้ำ อาทิ พระนครศรีอยุธยา-นนทบุรี-ปทุมธานี-อ่างทอง-สิงห์บุรี โดยปรับปรุงและ

พัฒนาแหล่งท่องเที่ยวและกิจกรรมการท่องเที่ยวให้มีคุณค่าและมูลค่าเพิ่ม มีความหลากหลาย และเชื่อมโยงการท่องเที่ยวระหว่างจังหวัดอย่างยั่งยืน

๕) พัฒนาการเข้าถึงแหล่งท่องเที่ยวชุมชน แหล่งผลิตสินค้า OTOP และแหล่งท่องเที่ยวเชิงเกษตร เพื่อให้มีเส้นทางหรือเครือข่ายการคมนาคมที่สามารถเดินทางเข้าไปยังแหล่งท่องเที่ยวได้อย่างสะดวกและปลอดภัย เป็นการขยายเส้นทางทางการท่องเที่ยวและกระจายรายได้สู่ชุมชน

**ยุทธศาสตร์ที่ ๓ ยกระดับการผลิตสินค้าเกษตรและอุตสาหกรรมโดยใช้นวัตกรรมเทคโนโลยี และความคิดสร้างสรรค์ เพื่อให้สามารถแข่งขันได้อย่างยั่งยืน**

#### แนวทางการพัฒนา

๑) นำผลการวิจัยและพัฒนาของสถาบันวิทยาศาสตร์ข้าวแห่งชาติมาใช้ในการพัฒนาการผลิตข้าวในพื้นที่ เพื่อเพิ่มผลผลิตต่อไร่ เพิ่มศักยภาพและยกระดับคุณภาพข้าวซึ่งเป็นสินค้าส่งออกที่สำคัญของประเทศให้มีคุณภาพตรงตามความต้องการของตลาด

๒) พัฒนามาตรฐานฟาร์มเพื่อผลิตอาหารปลอดภัย (Food safety) จากสินค้าเกษตรหลักของภาค ได้แก่ ข้าว พืชผัก มะพร้าว โคนม โคเนื้อ สุกร ไก่ เป็ด กุ้ง ปลา โดยเฉพาะในพื้นที่ที่เป็นแหล่งผลิตสำคัญ ได้แก่ ชัยนาท สิงห์บุรี อ่างทอง ลพบุรี สระบุรี พระนครศรีอยุธยา สุพรรณบุรี ราชบุรี นครปฐมและประจวบคีรีขันธ์ เพื่อการส่งออกสินค้าเกษตรคุณภาพสูง ที่สอดคล้องกับความต้องการของผู้บริโภคในตลาดเฉพาะและตลาดระดับบน

๓) ส่งเสริมการใช้เทคโนโลยีการเกษตรเพื่อยกระดับสู่ Smart Farmer และ Smart Farming โดยส่งเสริมให้เกษตรกรมีความรู้ความสามารถในการใช้เทคโนโลยีการผลิตที่ทันสมัยและพื้นที่ที่เหมาะสม รวมทั้งปรับปรุงระบบการบริหารจัดการตลาดให้มีประสิทธิภาพ

๔) ฟื้นฟูความอุดมสมบูรณ์ทรัพยากรประมงทะเล โดยเร่งรัดการอนุรักษ์ ฟื้นฟู และการจัดการใช้ประโยชน์ทรัพยากรประมงและสิ่งแวดล้อมให้เป็นระบบเหมาะสม ควบคู่ไปกับการส่งเสริมและพัฒนาอาชีพ เช่น การส่งเสริมการวิจัยและถ่ายทอดเทคโนโลยีการจัดการและวิธีการเพาะเลี้ยงสัตว์น้ำเพื่อเพิ่มประสิทธิภาพการผลิตและสร้างมูลค่าเพิ่ม การส่งเสริมและพัฒนาการประมงพื้นบ้าน รวมทั้งการส่งเสริมและพัฒนาธุรกิจการประมง เป็นต้น ในพื้นที่ที่มีศักยภาพด้านการประมงและเพาะเลี้ยงสัตว์น้ำบริเวณ ชายฝั่งรอบอ่าวไทย ได้แก่ ประจวบคีรีขันธ์ เพชรบุรี สมุทรสงคราม สมุทรสาคร และสมุทรปราการ

๕) เพิ่มความสามารถการแข่งขันอุตสาหกรรมประมง (สมุทรสาคร) อุตสาหกรรมก่อสร้าง (สระบุรี) อุตสาหกรรมยานยนต์และอิเล็กทรอนิกส์ (พระนครศรีอยุธยา ปทุมธานี สมุทรปราการ) ส่งเสริมการใช้เทคโนโลยีที่สูงขึ้นและเป็นมิตรกับสิ่งแวดล้อม

๖) พัฒนากาญจนบุรี-ราชบุรี-เพชรบุรีตอนบนให้เป็นแหล่งอุตสาหกรรมแปรรูปผลผลิตทางการเกษตรและปศุสัตว์ และกลุ่มอุตสาหกรรมสิ่งทอและเครื่องนุ่งห่มเชื่อมโยงกับแหล่งผลิตในเมียนมา โดยเพิ่มประสิทธิภาพระบบโลจิสติกส์เพื่อลดต้นทุนในการขนส่งสินค้า รวมทั้ง

ยกระดับคุณภาพสินค้าอุตสาหกรรมในพื้นที่ให้มีความทันสมัยและให้ได้มาตรฐานสากลไปสู่ตลาดอาเซียน

๗) ส่งเสริมและสนับสนุนธุรกิจ SMEs และ Start Up โดยให้ความสำคัญกับการเสริมสร้างองค์ความรู้ให้แก่ผู้ประกอบการในการดำเนินธุรกิจ อาทิ การนำงานวิจัยนวัตกรรมและเทคโนโลยีมาใช้ในการเพิ่มประสิทธิภาพการผลิต และการใช้กลยุทธ์การตลาด ฯลฯ เพื่อให้สามารถเริ่มต้นธุรกิจและเติบโตได้อย่างมีประสิทธิภาพ

**ยุทธศาสตร์ที่ ๔ บริหารจัดการน้ำและทรัพยากรธรรมชาติเพื่อแก้ไขปัญหาน้ำท่วมภัยแล้ง และคงความสมดุลของระบบนิเวศอย่างยั่งยืน**

#### แนวทางการพัฒนา

๑) พัฒนาแหล่งน้ำ และระบบกระจายน้ำ ในพื้นที่แล้งซ้ำซาก อาทิ กาญจนบุรี ประจวบคีรีขันธ์ ราชบุรี และลพบุรี เพิ่มประสิทธิภาพระบบบริหารจัดการน้ำ โดยปรับปรุงและบำรุงรักษาแหล่งน้ำเดิม วางแผนจัดสรรน้ำเพื่อรองรับความต้องการใช้น้ำที่เพิ่มขึ้นจากการขยายตัวของกิจกรรมทางเศรษฐกิจและชุมชนได้อย่างพอเพียงและมีเสถียรภาพ รวมทั้งจัดทำแหล่งเก็บกักน้ำขนาดเล็กกระจายในพื้นที่การเกษตร

๒) ป้องกันและแก้ไขปัญหาน้ำท่วมพื้นที่เศรษฐกิจ ชุมชน แหล่งประวัติศาสตร์ โบราณสถาน และพื้นที่น้ำท่วมซ้ำซาก อาทิ ชัยนาท อ่างทอง สิงห์บุรี พระนครศรีอยุธยา สมุทรสาคร นนทบุรี ปทุมธานี และสมุทรปราการ โดยเพิ่มแหล่งเก็บกักน้ำที่เป็นแก้มลิง ส่งเสริมและสนับสนุนให้ประชาชนในพื้นที่เสี่ยงจัดตั้งกลุ่มเฝ้าระวังภัยน้ำท่วม

๓) ป้องกันการบุกรุกทำลายป่าและฟื้นฟูป่าเสื่อมโทรม ในพื้นที่จังหวัดกาญจนบุรี เพชรบุรี และราชบุรี โดยการปลูกป่าเพิ่มเติม และเพิ่มมาตรการเฝ้าระวังติดตามการบุกรุกป่า สนับสนุนสิทธิและบทบาทของชุมชนให้เข้ามามีส่วนร่วมในการบริหารจัดการพื้นที่ป่าของชุมชนไม่ให้เสื่อมโทรมลง

๔) ขุดลอกลำน้ำเพื่อเพิ่มปริมาณการกักเก็บน้ำและใช้ในการขนส่ง อาทิ แม่น้ำเจ้าพระยา แม่น้ำท่าจีน ฯลฯ รวมทั้งฟื้นฟูคุณภาพน้ำแม่น้ำเจ้าพระยาและท่าจีนตอนล่างในพื้นที่พระนครศรีอยุธยา ปทุมธานี นนทบุรี สมุทรปราการ นครปฐม และสมุทรสาคร

๕) ป้องกันและแก้ไขปัญหาการกัดเซาะชายฝั่งทะเล อาทิ สมุทรปราการ สมุทรสาคร สมุทรสงคราม เพชรบุรี ประจวบคีรีขันธ์ โดยการจัดทำแนวป้องกันการกัดเซาะชายฝั่งด้วยวิธีการที่เหมาะสม เช่น ปลูกป่าชายเลน และการทำแนวไม้ไผ่กันคลื่น

## ยุทธศาสตร์ที่ ๕ เปิดประตูการค้า การลงทุน และการท่องเที่ยว เชื่อมโยงเขตเศรษฐกิจพิเศษทวาย-ภาคกลาง-ระยองเศรษฐกิจพิเศษภาคตะวันออก

### แนวทางการพัฒนา

๑) พัฒนาทางหลวงพิเศษระหว่างเมือง และรถไฟ เชื่อมกรุงเทพ-กาญจนบุรีเพื่อเชื่อมโยงพื้นที่เศรษฐกิจชายแดนของภาคกับพื้นที่เศรษฐกิจหลักของประเทศให้สามารถเกื้อหนุนและติดต่อทางการพัฒนาระหว่างพื้นที่ได้โดยสะดวกและรวดเร็ว

๒) เร่งพัฒนาพื้นที่เขตพัฒนาเศรษฐกิจพิเศษชายแดนบ้านพุน้ำร้อน อำเภอเมืองจังหวัดกาญจนบุรี ให้เป็นประตูเชื่อม Southern Economic Corridor จากท่าเรือทวาย-ท่าเรือแหลมฉบังท่าเรือ สีหนุวิลล์ ประเทศกัมพูชา-ท่าเรือวังเตา ประเทศเวียดนาม โดยพัฒนาโครงสร้างพื้นฐานและสิ่งอำนวยความสะดวกด้านการเดินทางและขนส่งเชื่อมโยงกับประเทศเพื่อนบ้าน

๓) พัฒนามาตรฐานด้านชายแดนไทย-เมียนมา บ้านพุน้ำร้อน ด้านเจดีย์สามองค์ และด่านสิงขร เพื่อเชื่อมโยงการค้า การลงทุน และการท่องเที่ยว กับเมียนมา โดยจัดระเบียบการใช้ประโยชน์ที่ดินให้สอดคล้องกับการพัฒนาในอนาคต พร้อมทั้งปรับปรุงและพัฒนาระบบโลจิสติกส์ระบบสาธารณูปโภคและสาธารณูปการ จุดบริการและสิ่งอำนวยความสะดวกบริเวณจุดผ่านแดนตลอดจนระเบียบและกฎเกณฑ์ที่เกี่ยวข้อง

๔) พัฒนาเมืองและพื้นที่เศรษฐกิจของภาคกลางตามแนวแกนหลักการเชื่อมโยงเขตเศรษฐกิจพิเศษทวายกับ EEC โดยจัดเตรียมระบบสาธารณูปโภคและสาธารณูปการรองรับการพัฒนากิจกรรมทางเศรษฐกิจ เพื่อให้เอื้อต่อการพัฒนาการค้า การลงทุน และการท่องเที่ยวเชื่อมโยงระหว่างไทยกับเมียนมา

## ยุทธศาสตร์ที่ ๖ พัฒนาความเชื่อมโยงเศรษฐกิจและสังคมกับทุกภาคเพื่อเสริมสร้างเสถียรภาพและลดความเหลื่อมล้ำภายในประเทศ

### แนวทางการพัฒนา

๑) เร่งดำเนินการแผนพัฒนาโครงสร้างพื้นฐานการคมนาคมขนส่งที่เชื่อมโยงภาคกลางกับภาคอื่นๆ ของประเทศ เพื่อกระจายประโยชน์และโอกาสจากจุดความเจริญหลักของประเทศให้เชื่อมโยงไปยังพื้นที่ภาคอื่นๆ ซึ่งจะทำให้เกิดการกระตุ้นการพัฒนาและลดความเหลื่อมล้ำระหว่างภาค อาทิ

(๑) เชื่อมโยงภาคเหนือ ด้วยรถไฟความเร็วสูงกรุงเทพฯ-พิษณุโลก และรถไฟทางคู่ลพบุรี-ปากน้ำโพ

(๒) เชื่อมโยงภาคตะวันออกเฉียงเหนือ ด้วยรถไฟความเร็วสูงกรุงเทพฯ-นครราชสีมาและทางหลวงพิเศษระหว่างเมืองบางปะอิน-นครราชสีมา

(๓) เชื่อมโยงภาคตะวันออก ด้วยรถไฟความเร็วสูง กรุงเทพฯ-ระยอง ทางหลวงพิเศษ พัทยา-มาบตาพุด และรถไฟทางคู่ฉะเชิงเทรา-คลองสิบเก้า-แก่งคอย

(๔) เชื่อมโยงภาคใต้และภาคใต้ชายแดน ด้วยรถไฟความเร็วสูงกรุงเทพฯ-หัวหิน และรถไฟทางคู่ประจวบคีรีขันธ์-ชุมพร

๒) พัฒนาพื้นที่รอบสถานีขนส่งระบบรางในเมืองที่มีศักยภาพที่สำคัญ อาทิ เมืองอยุธยาและบริเวณเมืองชายแดนที่มีศักยภาพ รวมทั้งบริเวณใกล้พื้นที่เขตพัฒนาเศรษฐกิจพิเศษชายแดน อาทิ เมืองพุน้ำร้อน โดยสนับสนุนให้มีการจัดทำโครงการนำร่องที่ใช้แนวทางการจัดรูปที่ดิน การผังเมืองควบคู่กับการพัฒนาเมืองแบบประหยัดพลังงาน

### ๓.๒ แผนพัฒนากลุ่มจังหวัด

แผนพัฒนากลุ่มจังหวัดภาคกลางตอนบน ๑ (จังหวัดนนทบุรี ปทุมธานี พระนครศรีอยุธยา และจังหวัดสระบุรี)

#### วิสัยทัศน์กลุ่มจังหวัด

“เมืองแห่งคุณภาพชีวิต แหล่งของนวัตกรรม ศูนย์กลางการลงทุนด้านอุตสาหกรรมที่ใช้เทคโนโลยีขั้นสูง การท่องเที่ยวเชิงประวัติศาสตร์วัฒนธรรม และการผลิตอาหารปลอดภัย”

#### พันธกิจ (Mission)

๑. เพิ่มศักยภาพการเป็นแหล่งลงทุนด้านอุตสาหกรรม Electronics และ High Tech
๒. พัฒนาพื้นที่กลุ่มจังหวัดภาคกลางตอนบน ๑ ให้มีขีดความสามารถในการแข่งขันด้านกิจกรรมการท่องเที่ยวและบริการ
๓. บริหารจัดการสิ่งแวดล้อม พื้นฟูระบบนิเวศ แม่น้ำเจ้าพระยา/ป่าสัก และลำน้ำสาขา
๔. การจัดการขยะ ผักตบชวา และวัชพืชและนำไปสร้างมูลค่าเพิ่ม
๕. บริหารจัดการเมืองและระบบ Logistics

#### เป้าประสงค์รวม (Goal)

๑. มีศักยภาพการเป็นแหล่งลงทุนเพิ่มขึ้นทั้งในด้านการเป็นศูนย์กลางการผลิต การค้า การลงทุนและการท่องเที่ยวในภูมิภาคอาเซียน
๒. ภาคอุตสาหกรรม กิจกรรม การท่องเที่ยวและบริการมีการขยายตัวเพิ่มขึ้น
๓. ระบบนิเวศของแม่น้ำเจ้าพระยา/ป่าสัก และลำน้ำ สาขา ได้รับการฟื้นฟูและบริหารจัดการสิ่งแวดล้อม อย่างมีประสิทธิภาพ สมดุล และยั่งยืน
๔. การขยายตัวของชุมชนเมืองและระบบ Logistics เป็นไปอย่างมีแบบแผน สอดคล้องกับการใช้ ประโยชน์ที่ดิน และเกิดประสิทธิภาพสูงสุด

### จุดเน้นทางยุทธศาสตร์ (Positioning)

“Hub ของประเทศในการเรียนรู้ รองรับและปรับใช้เทคโนโลยี นำสิ่งดีไปพัฒนา รักษาสภาพแวดล้อม พร้อมสร้างสรรค์ (สินค้า บริการ ประวัติศาสตร์ และการท่องเที่ยว) สู่อสากล”

#### ประเด็นยุทธศาสตร์

๑. เพิ่มประสิทธิภาพการผลิตและความร่วมมือกับสถานประกอบการ สถานศึกษา และชุมชน เพื่อส่งเสริมอุตสาหกรรม และเกษตรกรรมเชิงสร้างสรรค์
๒. พัฒนาแหล่งท่องเที่ยวและกิจกรรมการท่องเที่ยวพร้อมทั้งปรับปรุงสิ่งอำนวยความสะดวกด้านการท่องเที่ยว ให้ได้มาตรฐานสากลและประทับใจนักท่องเที่ยว สนับสนุนการท่องเที่ยวทางประวัติศาสตร์และวัฒนธรรม
๓. เพิ่มศักยภาพการจัดการมลภาวะสิ่งแวดล้อม โดยการฟื้นฟูคุณภาพระบบนิเวศของแม่น้ำเจ้าพระยา/ป่าสักและลำน้ำสาขาและสร้างมูลค่าเพิ่มจากขยะด้วยการใช้นวัตกรรม
๔. เสริมสร้างเมืองให้เกิดความเป็นระเบียบเรียบร้อยและน่าอยู่อย่างยั่งยืนโดยการจัดระเบียบการขยายตัวของชุมชนเมืองอย่างมีแบบแผนเหมาะสม และสอดคล้องกับการวางระบบโครงข่ายบริการพื้นฐานรองรับการขยายตัวของเมือง

#### เป้าประสงค์ : เป้าประสงค์เชิงยุทธศาสตร์ : กลยุทธ์

ประเด็นยุทธศาสตร์ที่ ๑ เพิ่มประสิทธิภาพการผลิตและความร่วมมือกับสถานประกอบการ สถานศึกษา และชุมชนเพื่อส่งเสริมอุตสาหกรรม และเกษตรกรรมเชิงสร้างสรรค์

##### เป้าประสงค์เชิงยุทธศาสตร์ :

๑. ผลผลิตของสินค้าที่จัดอยู่ในกลุ่มสินค้า “เชิงสร้างสรรค์” ของกลุ่มจังหวัดภาคกลางตอนบน ๑ มีเพิ่มมากขึ้น
๒. ศักยภาพแรงงานในกลุ่มจังหวัดภาคกลางตอนบน ๑ ที่สามารถรองรับการผลิตสินค้า “เชิงสร้างสรรค์” มีมากขึ้น
๓. มีการนำเอาประวัติศาสตร์และภูมิปัญญาท้องถิ่นมาใช้ในการเพิ่มผลผลิตทางการเกษตรและสินค้า OTOP มากขึ้น

##### กลยุทธ์ :

- ๑.๑ พัฒนาขีดสมรรถนะและยกระดับภาพลักษณ์ของผลิตภัณฑ์ในกลุ่มจังหวัดภาคกลางตอนบน ๑ พร้อมขยายช่องทางการตลาดการประชาสัมพันธ์ ผ่านช่องทางที่สามารถเข้าถึงผู้บริโภคโดยพัฒนาประสิทธิภาพการบูรณาการฐานข้อมูลสารสนเทศและเทคโนโลยีเชิงเครือข่ายที่ทันสมัย
- ๑.๒ ส่งเสริมการเพิ่มศักยภาพการแข่งขันงานวิจัยและพัฒนาเชื่อมโยงภูมิปัญญาท้องถิ่นเอกลักษณ์ของกลุ่มจังหวัดภาคกลางตอนบน ๑ สู่มาตรฐานสากล



๑.๓ พัฒนาศักยภาพการผลิตและสร้างมูลค่าเพิ่มสินค้าภาคการเกษตรและสินค้าเอกลักษณ์ของผลิตภัณฑ์กลุ่มจังหวัดภาคกลางตอนบน ๑

๑.๔ เพิ่มประสิทธิภาพแหล่งน้ำต้นทุนสนับสนุนภาคการเกษตร และอุตสาหกรรมของกลุ่มจังหวัดภาคกลางตอนบน ๑

**ประเด็นยุทธศาสตร์ที่ ๒** พัฒนาแหล่งท่องเที่ยวและกิจกรรมการท่องเที่ยวพร้อมทั้งปรับปรุง สิ่งอำนวยความสะดวกด้านการท่องเที่ยว ให้ได้มาตรฐานสากลและประทับใจนักท่องเที่ยว สนับสนุนการท่องเที่ยวทางประวัติศาสตร์และวัฒนธรรม

**เป้าประสงค์เชิงยุทธศาสตร์ :**

๑. คุณค่าทางประวัติศาสตร์และวัฒนธรรม ภูมิปัญญาของกลุ่มจังหวัดภาคกลางตอนบน ๑ และของกลุ่มแม่น้ำเจ้าพระยาและป่าสัก ได้รับการเพิ่มคุณค่าให้เป็นที่ประจักษ์ในกลุ่มนักท่องเที่ยวอย่างชัดเจนและกว้างขวางมากขึ้น

๒. มูลค่าทางเศรษฐกิจด้านการท่องเที่ยวเพิ่มขึ้นด้วยทุนทางประวัติศาสตร์และวัฒนธรรมของกลุ่มจังหวัดภาคกลางตอนบน ๑

**กลยุทธ์ :**

๒.๑ ส่งเสริมการพัฒนาและฟื้นฟูแหล่งท่องเที่ยวที่มีศักยภาพ และพัฒนาโครงสร้างพื้นฐาน และสิ่งอำนวยความสะดวก ด้านการท่องเที่ยวเชิงประวัติศาสตร์วิถีชีวิตและสุขภาพของกลุ่มจังหวัดภาคกลาง ตอนบน ๑

๒.๒ ส่งเสริมการจัดกิจกรรมการท่องเที่ยวด้านประวัติศาสตร์ วิถีชีวิตและสุขภาพ

๒.๓ ยกกระตือรือร้นการตลาดและบริหารจัดการการท่องเที่ยวอย่างเป็นระบบ และมีประสิทธิภาพ

**ประเด็นยุทธศาสตร์ที่ ๓** การเพิ่มศักยภาพการจัดการมลภาวะสิ่งแวดล้อม โดยการฟื้นฟูคุณภาพระบบนิเวศของแม่น้ำเจ้าพระยา/ป่าสักและลำน้ำสาขา และสร้างมูลค่าเพิ่มจากขยะด้วยการใช้นวัตกรรม

**เป้าประสงค์เชิงยุทธศาสตร์ :**

๑. ระบบนิเวศของแม่น้ำเจ้าพระยา/ป่าสักและลำน้ำสาขามีคุณภาพเพิ่มขึ้น

๒. มลภาวะสิ่งแวดล้อมที่เป็นผลพวงจากการเติบโตของภาคอุตสาหกรรม ภาคเกษตรกรรม ชุมชน และเมืองลดลง

๓. สามารถนำขยะที่เพิ่มขึ้นอย่างต่อเนื่องมาสร้างมูลค่าและนำไปสู่การสร้างรายได้ในกลุ่มจังหวัดภาคกลางตอนบน ๑ ได้อย่างต่อเนื่องในอนาคต

**กลยุทธ์ :**

๓.๑ การบริหารจัดการมลภาวะสิ่งแวดล้อมร่วมกับสถาบันอุดมศึกษา/สถาบันวิจัย ในการนำเทคโนโลยี และนวัตกรรมมาประยุกต์ใช้เพื่อแก้ปัญหาสิ่งแวดล้อมในกลุ่มจังหวัด ภาคกลางตอนบน ๑

๓.๒ ยกระดับการให้ความรู้ และส่งเสริมการนำขยะและผักตบชวาไปสร้างมูลค่าเพิ่ม ประเด็นยุทธศาสตร์ที่ ๔ เสริมสร้างเมืองให้เกิดความเป็นระเบียบเรียบร้อยและน่า อยู่อย่างยั่งยืนโดยการจัดระเบียบการขยายตัวของชุมชนเมืองอย่างมีแบบแผนเหมาะสม และ สอดคล้องกับการวางระบบโครงข่ายบริการพื้นฐานรองรับการขยายตัวของเมือง

**เป้าประสงค์เชิงยุทธศาสตร์ :**

๑. มีสภาพ “ความเป็นเมือง” ที่น่าอยู่ ปลอดภัย มีสภาพแวดล้อมที่ดี และมีความ สะดวก ในการเดินทาง

๒. มีโครงข่ายคมนาคมที่เหมาะสมในการสัญจร ขนส่ง และกระจายสินค้าได้อย่าง สะดวกรวดเร็วสามารถลดต้นทุน และเพิ่มขีดความสามารถในการแข่งขันทั้งในด้านการขนส่งผ่านกลุ่ม จังหวัดภาคกลางตอนบน ๑ รวมทั้งการเข้าถึงแหล่งอุตสาหกรรม เกษตรกรรม และแหล่งท่องเที่ยว

**กลยุทธ์ :**

๔.๑ พัฒนาและปรับปรุงระบบโครงสร้างพื้นฐานเพื่อรองรับการขยายตัวของเมือง โดยเฉพาะการเพิ่มประสิทธิภาพระบบโครงข่ายการคมนาคมขนส่งและการปรับปรุงระบบป้องกันน้ำท่วมพื้นที่เศรษฐกิจให้มีความพร้อมและเกิดประโยชน์สูงสุด

๔.๒ พัฒนาระบบ Logistics และระบบขนส่งสาธารณะสนับสนุนการเป็นศูนย์กลาง การขนส่งและกระจายสินค้าเชื่อมโยงกับพื้นที่ชายฝั่งทะเลตะวันออกและกลุ่มจังหวัดใกล้เคียง

๔.๓ รักษาและสืบสานอัตลักษณ์ของเมืองในกลุ่มจังหวัดภาคกลางตอนบน ๑เพื่อ สร้างคุณค่าและคงความโดดเด่นของเมือง สถานที่สำคัญ และชุมชนที่มีทุนทางประวัติศาสตร์และ ศิลปวัฒนธรรม ให้คงอยู่ตลอดไป

๔.๔ พัฒนาระบบการบริหารจัดการและปรับปรุงภูมิทัศน์เมืองเพื่อเสริมสร้าง ภาพลักษณ์ในเขตชุมชนเมืองให้เป็นระเบียบและสวยงาม

**๓.๓ แผนพัฒนาจังหวัด****แผนยุทธศาสตร์การพัฒนาจังหวัดพระนครศรีอยุธยา****วิสัยทัศน์ (Vision)**

“อยุธยาเมืองมรดกโลก เป็นแหล่งเรียนรู้ น่าเที่ยว น่าอยู่ น่าลงทุน”

### พันธกิจ (Mission)

1. พัฒนาแหล่งท่องเที่ยวและพัฒนาคุณภาพการท่องเที่ยวและบริการ
2. บริหารจัดการเมืองและชุมชน
3. การพัฒนาภาคการผลิต การค้าและบริการได้อย่างครบวงจร

### เป้าประสงค์รวม (Goal)

1. ประชาชนมีคุณภาพชีวิตที่ดี มีโอกาสเข้าถึงบริการของรัฐอย่างเท่าเทียมกัน มีสุขภาวะที่ดี ได้รับการศึกษาที่มีคุณภาพ ครอบครัวอบอุ่น มีความยึดมั่นในคุณธรรมและจริยธรรม และมีความสามัคคีและเอื้ออาทร ตลอดจนมีความปลอดภัยในชีวิตและทรัพย์สิน
2. ฐานเศรษฐกิจหลักของจังหวัดมีการเติบโตอย่างมั่นคงและมีเสถียรภาพ โดยภาคการผลิตทั้งเกษตร อุตสาหกรรมและบริการ มีมูลค่าเพิ่มขึ้นตามห่วงโซ่การผลิตแบบครบวงจร รวมทั้งสามารถสร้างงานและรายได้จากฐานอาชีพที่เกิดขึ้นอย่างหลากหลายในจังหวัดมากขึ้น
3. ทรัพยากรธรรมชาติและสิ่งแวดล้อมได้รับการอนุรักษ์ พื้นฟู และบริหารจัดการอย่างสมดุล เพื่อเป็นฐานการพัฒนาอย่างยั่งยืน รวมทั้งขีดความสามารถในการรองรับภัยพิบัติที่จะเกิดขึ้น

### จุดเน้นทางยุทธศาสตร์ (Positioning)

“เป็นแหล่งท่องเที่ยวและเรียนรู้เมืองมรดกโลก บริหารจัดการเมืองให้น่าอยู่ ส่งเสริมการเกษตรแบบครบวงจร ภาคการผลิต การค้าและบริการที่ใช้นวัตกรรมสร้างสรรค์ และมีอุตสาหกรรมที่เป็นมิตรกับสิ่งแวดล้อม”

#### ประเด็นยุทธศาสตร์ที่ ๑

พัฒนาคุณภาพการท่องเที่ยวและบริการ สู่มาตรฐานสากล

เป้าประสงค์เชิงยุทธศาสตร์ : มูลค่าด้านการท่องเที่ยวเมืองมรดกโลกเพิ่มขึ้น

ตัวชี้วัด :

- (๑) ร้อยละที่เพิ่มขึ้นของรายได้จากการท่องเที่ยว (ร้อยละ ๕)
- (๒) ร้อยละที่เพิ่มขึ้นของจำนวนนักท่องเที่ยว (นักท่องเที่ยว/นักทัศนาจร) (ร้อยละ ๕)

กลยุทธ์ :

- (๑) ส่งเสริมการพัฒนาและฟื้นฟูแหล่งท่องเที่ยวที่มีศักยภาพด้านการเรียนรู้ทางประวัติศาสตร์ วัฒนธรรม เกษตรและการท่องเที่ยวทางเลือกใหม่
- (๒) พัฒนาคุณภาพการให้บริการ สิ่งอำนวยความสะดวก และความปลอดภัยด้านการท่องเที่ยวให้ได้มาตรฐานสากล
- (๓) ส่งเสริมการจัดกิจกรรมการท่องเที่ยวด้านประวัติศาสตร์ วัฒนธรรม ท่องเที่ยวเชิงเกษตร และการประชาสัมพันธ์เชิงรุกด้านการท่องเที่ยว

## ประเด็นยุทธศาสตร์ที่ ๒ พัฒนาเมืองและชุมชนให้น่าอยู่

### เป้าประสงค์เชิงยุทธศาสตร์ :

ประชาชนมีคุณภาพชีวิตที่ดีขึ้นอย่างมีดุลยภาพ โดยมีความสะดวกและปลอดภัยในการเดินทาง มีระบบสาธารณสุขโรคและสาธารณสุขการที่เพียงพอ รวมถึงระบบป้องกันสาธารณสุขที่ดี และมีความปลอดภัยในชีวิตและทรัพย์สิน

### ตัวชี้วัด :

- (๑) ประชาชนมีความพึงพอใจต่อการบริหารจัดการพื้นที่และการจัดระเบียบสังคม (ไม่น้อยกว่าร้อยละ ๘๐)
- (๒) ร้อยละของชุมชนและสถานศึกษาที่มีส่วนร่วมในการเสริมสร้างความสามัคคี และการสร้างความปรองดองสมานฉันท์ (ร้อยละ ๘๐)
- (๓) ประชาชนมีความพึงพอใจต่อความปลอดภัยในชีวิตและทรัพย์สิน (ไม่น้อยกว่าร้อยละ ๘๐)
- (๔) ประชาชนมีความพึงพอใจต่อการบริการและแก้ไขปัญหาความเดือดร้อน (ร้อยละ ๘๐)

### กลยุทธ์ :

- (๑) จัดทัศนียภาพของเมืองให้สวยงาม มีพื้นที่สีเขียวและสวนสาธารณะ
- (๒) ส่งเสริมการเชิดชูสถาบันพระมหากษัตริย์ และการสร้างความปรองดองสมานฉันท์
- (๓) เตรียมการป้องกันและควบคุมปัญหาสิ่งแวดล้อมอันเนื่องมาจากการขยายตัวของชุมชนเมือง อาทิ การแก้ไขปัญหาน้ำท่วม การบริหารจัดการระบบบำบัดน้ำเสียและการกำจัดขยะ
- (๔) จัดเตรียมระบบสาธารณสุขโรค สาธารณูปการ และบริการทางสังคม ให้บริการประชาชนอย่างทั่วถึงและเพียงพอกับความต้องการของประชาชน
- (๕) เสริมสร้างครอบครัวเข้มแข็ง และส่งเสริมกิจกรรมสร้างสรรค์แก่เด็ก เยาวชนและผู้สูงอายุ

## ประเด็นยุทธศาสตร์ที่ ๓ พัฒนาภาคการผลิต การค้าและบริการ โดยใช้นวัตกรรม และภูมิปัญญาที่สร้างสรรค์

### เป้าประสงค์เชิงยุทธศาสตร์ :

ผลผลิตทางการเกษตรมีความปลอดภัยจากสารพิษ มีคุณภาพ และมูลค่าเพิ่มขึ้น สอดคล้องกับความต้องการของผู้บริโภคและสามารถแข่งขันได้ทั้งตลาดภายในประเทศและต่างประเทศ และเป็นเขตอุตสาหกรรมเชิงนิเวศที่มีกระบวนการผลิตได้มาตรฐานสากล ไม่ก่อให้เกิดมลพิษต่อสิ่งแวดล้อม

**ตัวชี้วัด :**

- (๑) ร้อยละที่เพิ่มขึ้นของเกษตรกร/แปลง/ฟาร์มที่ผ่านมาตรฐานความปลอดภัย (ร้อยละ ๕)
- (๒) พื้นที่รับประโยชน์จากแหล่งน้ำที่ได้รับการพัฒนาไม่น้อยกว่าปีละ ๓,๐๐๐ ไร่
- (๓) ร้อยละที่เพิ่มขึ้นของโรงงานอุตสาหกรรมที่เป็นมิตรกับสิ่งแวดล้อม (ร้อยละ ๒)
- (๔) ร้อยละที่เพิ่มขึ้นของรายได้จากการจำหน่ายผลิตภัณฑ์ชุมชน (ร้อยละ ๑๐)
- (๕) ร้อยละของโครงการปรัชญาเศรษฐกิจพอเพียงที่สำเร็จตามเป้าหมาย (ร้อยละ ๘๐)
- (๖) ร้อยละของผู้สำเร็จการฝึกอบรมได้ตามเกณฑ์ได้ตามเกณฑ์มาตรฐานฝีมือแรงงานแห่งชาติ (ร้อยละ ๗๐)

**กลยุทธ์:**

- (๑) ส่งเสริมเกษตรกรที่มีคุณภาพ ปลอดภัย ได้มาตรฐานสากลโดยปรับกระบวนการผลิตทางการเกษตรไปสู่การทำเกษตรกรรมอย่างยั่งยืนมากขึ้น และสอดคล้องกับวิถีการดำเนินชีวิตตามแนวปรัชญาเศรษฐกิจพอเพียง อาทิ เกษตรปลอดภัย (GAP) เกษตรทฤษฎีใหม่ เกษตรผสมผสาน และเกษตรอินทรีย์ เป็นต้น
- (๒) ส่งเสริมการบริหารจัดการน้ำไปสู่พื้นที่เกษตรอย่างครบวงจรโดยการเสริมขีดความสามารถของแหล่งน้ำที่มีอยู่ให้สามารถเก็บกักน้ำได้เพิ่มขึ้น การพัฒนาแหล่งน้ำขนาดเล็กในพื้นที่ที่เหมาะสม และสนับสนุนการขุดสระน้ำในไร่นาของเกษตรกร
- (๓) ส่งเสริมอุตสาหกรรมที่ใช้เทคโนโลยีสะอาดและใช้พลังงานทดแทน โดยการเสริมสร้างประสิทธิภาพด้านเทคโนโลยีการผลิต การวิจัยและพัฒนา รวมทั้งการออกแบบและนวัตกรรม เพื่อยกระดับคุณภาพและรูปแบบผลิตภัณฑ์ให้หลากหลาย ได้มาตรฐานสากล และมีต้นทุนการผลิตที่สามารถแข่งขันได้
- (๔) ส่งเสริมการสร้างผลิตภัณฑ์ชุมชนโดยใช้ภูมิปัญญาท้องถิ่นและนวัตกรรมสู่สากล
- (๕) ส่งเสริมการดำเนินงานตามหลักปรัชญาเศรษฐกิจพอเพียงและขยายผลโครงการอันเนื่องมาจากพระราชดำริ เพื่อสร้างอาชีพและรายได้ให้กับประชาชนอย่างยั่งยืนและช่วยเหลือตนเองได้
- (๖) ยกกระดับศักยภาพกำลังคน ภาคการผลิต การค้า และบริการให้เป็นมืออาชีพ โดยเฉพาะการพัฒนาฝีมือแรงงาน ให้มีความรู้ ความสามารถ และทักษะเพิ่มเติม เพื่อให้สามารถปฏิบัติงานได้อย่างมีประสิทธิภาพมากขึ้น ทันทต่อการเปลี่ยนแปลงของเทคโนโลยี

#### ๔. ยุทธศาสตร์องค์การบริหารส่วนจังหวัด

ยุทธศาสตร์ขององค์การบริหารส่วนจังหวัดพระนครศรีอยุธยา (พ.ศ. ๒๕๖๑ – พ.ศ. ๒๕๖๕)

##### วิสัยทัศน์ (Vision)

“พัฒนาท้องถิ่นเข้มแข็ง นำการท่องเที่ยว เกษตรอุตสาหกรรมสร้างสรรค์ มุ่งสู่คุณภาพชีวิตที่ดี”

##### พันธกิจการพัฒนาท้องถิ่น

๑. มีโครงสร้างพื้นฐานที่ดี
๒. มีการส่งเสริมและพัฒนาคุณภาพชีวิต
๓. มีการจัดระเบียบชุมชน สังคมและความสงบเรียบร้อย
๔. มีการวางแผน การส่งเสริมการลงทุนทางเศรษฐกิจ และพาณิชย์กรรม
๕. มีการส่งเสริมการบริหารจัดการและการอนุรักษ์ ทรัพยากรธรรมชาติและ

##### สิ่งแวดล้อม

๖. มีการส่งเสริมศิลปวัฒนธรรม จารีตประเพณี และภูมิปัญญาท้องถิ่น
๗. มีการส่งเสริมและพัฒนาการท่องเที่ยว
๘. มีการพัฒนาเศรษฐกิจของชุมชนตามแนวทางเศรษฐกิจพอเพียงไปสู่ความยั่งยืน
๙. มีการส่งเสริมการเมืองและการมีส่วนร่วมของประชาชนในการพัฒนาท้องถิ่น
๑๐. มีการส่งเสริมพัฒนาการบริหารและการพัฒนาองค์กร ตามหลักธรรมาภิบาล

##### จุดมุ่งหมายเพื่อการพัฒนา

๑. โครงสร้างพื้นฐาน การคมนาคม สะดวก รวดเร็วและปลอดภัยใช้ได้ทุกเทศกาล  
สาธารณสุขปลอดภัยทั่วถึงและได้มาตรฐาน

๒. ประชาชนมีอาชีพ มีรายได้เพียงพอ การศึกษา สาธารณสุขได้มาตรฐานและมี  
คุณภาพชีวิตที่ดีขึ้น

๓. ชุมชนและสังคม มีความสงบเรียบร้อย
๔. มีการลงทุนและพาณิชย์กรรม ในพื้นที่มากขึ้น
๕. มีการอนุรักษ์ทรัพยากรธรรมชาติและสิ่งแวดล้อมให้ดีขึ้น
๖. ศิลปวัฒนธรรม จารีตประเพณี และภูมิปัญญาท้องถิ่นได้รับการอนุรักษ์และเผยแพร่

##### ให้มากขึ้น

๗. มีนักท่องเที่ยวเพิ่มจำนวนมากขึ้น
๘. มีเครือข่ายความร่วมมือและการรวมกลุ่มในการขับเคลื่อนแนวคิดเศรษฐกิจ

##### พอเพียง

๙. ประชาชนเข้าถึงระบบการเมืองการปกครองและมีบทบาทในกระบวนการมีส่วนร่วมในการพัฒนาท้องถิ่น

๑๐. การบริหารการพัฒนาองค์กร มีความโปร่งใส ตรวจสอบได้ สามารถให้บริการประชาชนได้อย่างมีประสิทธิภาพ ตามหลักธรรมาภิบาล

ประเด็นยุทธศาสตร์การพัฒนาขององค์การบริหารส่วนจังหวัดพระนครศรีอยุธยา ทั้งหมด ๘ ประเด็นยุทธศาสตร์ ประกอบด้วย

ยุทธศาสตร์ที่ ๑ ประเด็นยุทธศาสตร์การพัฒนาด้านโครงสร้างพื้นฐาน

ยุทธศาสตร์ที่ ๒ ประเด็นยุทธศาสตร์การพัฒนาด้านส่งเสริมคุณภาพชีวิต

ยุทธศาสตร์ที่ ๓ ประเด็นยุทธศาสตร์การพัฒนาด้านการท่องเที่ยว

ยุทธศาสตร์ที่ ๔ ประเด็นยุทธศาสตร์ด้านการศึกษา ศาสนาและวัฒนธรรม

ยุทธศาสตร์ที่ ๕ ประเด็นยุทธศาสตร์ด้านสิ่งแวดล้อม

ยุทธศาสตร์ที่ ๖ ประเด็นยุทธศาสตร์ด้านการป้องกันบรรเทาสาธารณภัยและรักษาความสงบเรียบร้อย

ยุทธศาสตร์ที่ ๗ ประเด็นยุทธศาสตร์ด้านการส่งเสริมการลงทุนและพาณิชย์กรรม

ยุทธศาสตร์ที่ ๘ ประเด็นยุทธศาสตร์ด้านการบริหารจัดการองค์กรตามหลักธรรมาภิบาล

#### ๕. ยุทธศาสตร์การพัฒนาขององค์กรปกครองส่วนท้องถิ่นในเขตจังหวัด

ยุทธศาสตร์การพัฒนาองค์กรปกครองส่วนท้องถิ่นในจังหวัดพระนครศรีอยุธยา

วิสัยทัศน์องค์กรปกครองส่วนท้องถิ่นกับจังหวัดพระนครศรีอยุธยา

“เป็นองค์กรหลักในการพัฒนาท้องถิ่น สนับสนุนและตอบสนองนโยบายของรัฐ บนพื้นฐานของความเข้าใจในปัญหาและศักยภาพของท้องถิ่น มีการบูรณาการบริหารจัดการในพื้นที่อย่างมีประสิทธิภาพ”

#### พันธกิจ

๑. จัดให้มีโครงสร้างพื้นฐานที่ดี

๒. จัดให้มีการส่งเสริมและพัฒนาคุณภาพชีวิต / สุขภาพ และการกีฬา

๓. จัดให้มีการเกษตรอินทรีย์ปลอดสารพิษ

๔. จัดให้มีการจัดระเบียบชุมชน สังคมและความสงบเรียบร้อย

๕. จัดให้มีการวางแผน การส่งเสริมการลงทุน พาณิชยกรรม

๖. จัดให้มีการส่งเสริมการบริหารจัดการและการอนุรักษ์ ทรัพยากรธรรมชาติและ

สิ่งแวดล้อม

๗. จัดให้มีการส่งเสริมศิลปวัฒนธรรม จารีตประเพณี และภูมิปัญญาท้องถิ่น

๘. จัดให้มีการส่งเสริมการท่องเที่ยว

๙. จัดให้มีการพัฒนาเศรษฐกิจตามแนวทางเศรษฐกิจพอเพียงไปสู่ความยั่งยืน

๑๐. จัดให้มีการพัฒนาการบริหารจัดการบ้านเมืองที่ดี

๑๑. จัดให้มีการกีฬาเพื่อส่งเสริมสุขภาพ / การท่องเที่ยว

### จุดมุ่งหมายเพื่อการพัฒนา

๑. มีโครงสร้างพื้นฐาน การคมนาคม สะดวก รวดเร็วและปลอดภัย ระบบสาธารณสุขปลอดภัยทั่วถึง

๒. ประชาชนมีอาชีพและรายได้พอเพียง มีคุณภาพชีวิตที่ดีขึ้น

๓. มีการพัฒนาชุมชนและสังคม มีความเข้มแข็งและสงบเรียบร้อย

๔. มีการลงทุนและพาณิชย์กรรม ในพื้นที่มากขึ้น

๕. มีการอนุรักษ์ทรัพยากรธรรมชาติและสิ่งแวดล้อมดีขึ้น

๖. ศิลปวัฒนธรรม จารีตประเพณี และภูมิปัญญาท้องถิ่นได้รับการอนุรักษ์และเผยแพร่ให้มากขึ้น

๗. มีมาตรฐานการบริหารและบริการการท่องเที่ยวในระดับสากล และมีนักท่องเที่ยวมากขึ้น

๘. เพิ่มจุดมุ่งหมายของ เศรษฐกิจพอเพียง

๙. การบริหารจัดการบ้านเมืองที่ดี

### ยุทธศาสตร์การในการพัฒนา

#### ๑. ยุทธศาสตร์การพัฒนาด้านโครงสร้างพื้นฐาน

๑.๑ การก่อสร้าง ปรับปรุง บำรุงรักษา ถนน สะพาน ทางเท้า ท่อระบายน้ำ พร้อมมีการเชื่อมโยงโครงข่ายระหว่างอำเภอ

๑.๒ การขยายเขตประปาหรือก่อสร้างประปาหมู่บ้าน

๑.๓ การขยายเขตบริการโทรศัพท์สาธารณะให้ทั่วถึง

๑.๔ การขยายเขตบริการไฟฟ้าให้ทั่วถึง

๑.๕ การจำกัดน้ำหนักรถบรรทุกของรถยนต์ไม่ให้เกินมาตรฐาน มีการติดตั้งป้ายห้ามมิให้รถทุกชนิดที่มีน้ำหนักเกินกว่าที่กำหนดหรือเมื่อรวมน้ำหนักรถกับน้ำหนักบรรทุก

๑.๖ การจัดทำผังเมืองรวม

๑.๗ พัฒนาระบบการชลประทานเพื่อการเกษตรอย่างทั่วถึง

๑.๘ พัฒนาระบบจราจร

#### ๒. ยุทธศาสตร์การพัฒนาด้านการส่งเสริมและพัฒนาคุณภาพชีวิต

๒.๑ การส่งเสริมและพัฒนาอาชีพ

๒.๒ การส่งเสริมและพัฒนาการศึกษา

๒.๓ การส่งเสริมและพัฒนาด้านสาธารณสุข

๒.๔ ด้านสวัสดิการชุมชน

๒.๕ การป้องกันยาเสพติด



๒.๖ การสงเคราะห์ สตรี เด็ก ผู้สูงอายุ ผู้ด้อยโอกาส ผู้พิการ ผู้ป่วยเอดส์

๒.๗ การสงเคราะห์และช่วยเหลือผู้ประสบภัยพิบัติ

๒.๘ การป้องกันและแก้ไขปัญหาจากอุบัติเหตุทางถนน ภัยจากสารเคมีและวัตถุอันตราย และภัยจากการกระทำของมนุษย์

**๓. ยุทธศาสตร์การพัฒนาด้านการจัดระเบียบชุมชน/สังคม และการรักษาความสงบเรียบร้อย**

๓.๑ ความสงบเรียบร้อย และความปลอดภัยในชีวิตและทรัพย์สิน

๓.๒ การมีส่วนร่วมทางด้านการเมืองท้องถิ่น

๓.๓ การส่งเสริมประชาธิปไตย / การมีส่วนร่วม

**๔. ยุทธศาสตร์การพัฒนาด้านการวางแผน การส่งเสริมการลงทุนและพาณิชย์กรรม**

๔.๑ ด้านการเพิ่มประสิทธิภาพการวางแผน

๔.๒ ด้านการส่งเสริมการลงทุน

๔.๓ ด้านการส่งเสริมการพาณิชย์

**๕. ยุทธศาสตร์การพัฒนาด้านการบริหารจัดการและการอนุรักษ์ทรัพยากรธรรมชาติและสิ่งแวดล้อม**

๕.๑ การสร้างจิตสำนึกและความตระหนักในการจัดการทรัพยากรธรรมชาติและสิ่งแวดล้อม

๕.๒ การจัดระบบบำบัดน้ำเสีย

๕.๓ การกำจัดและจัดการขยะ

๕.๔ การควบคุมมาตรฐานความดังของเสียง / ฝุ่นละออง

๕.๕ การป้องกันและแก้ไขปัญหาจากภัยธรรมชาติ

**๖. ยุทธศาสตร์การพัฒนาส่งเสริมคุณธรรมด้านศิลปวัฒนธรรม จารีตประเพณี และภูมิปัญญาท้องถิ่น**

๖.๑ การส่งเสริมคุณธรรมด้านศิลปวัฒนธรรม จารีตประเพณี และภูมิปัญญาท้องถิ่น

๖.๒ การอนุรักษ์ศิลปวัฒนธรรม และฟื้นฟูบูรณะโบราณสถาน โบราณวัตถุ

**๗. ยุทธศาสตร์การพัฒนาด้านการส่งเสริมการท่องเที่ยว**

๗.๑ การประชาสัมพันธ์การท่องเที่ยว

๗.๒ การสร้างความประทับใจให้แก่นักท่องเที่ยว

๗.๓ การบริหารจัดการการท่องเที่ยว

๗.๔ การรักษาความปลอดภัยแก่นักท่องเที่ยว

๗.๕ การป้องกันอุบัติเหตุจากการท่องเที่ยว

๗.๖ การอนุรักษ์และพัฒนาแหล่งท่องเที่ยว

๗.๗ การเพิ่มจำนวนและระยะเวลาการท่องเที่ยวของนักท่องเที่ยว

#### ๘. ยุทธศาสตร์การพัฒนาเศรษฐกิจตามแนวทางเศรษฐกิจพอเพียงไปสู่ความยั่งยืน

๘.๑ พัฒนาเครือข่ายความร่วมมือในการขับเคลื่อนแนวคิดเศรษฐกิจพอเพียง

๘.๒ การสร้างและพัฒนาการรวมกลุ่ม (Cluster)

๘.๓ ส่งเสริมการเกษตรทฤษฎีใหม่

๘.๔ สร้างภูมิคุ้มกันของระบบเศรษฐกิจ

๘.๕ การส่งเสริมการแก้ไขปัญหาความยากจน

๘.๖ การส่งเสริมผลิตภัณฑ์ชุมชน / ท้องถิ่น

๘.๗ การส่งเสริม สนับสนุนการสร้างองค์ความรู้ ภูมิปัญญาท้องถิ่น

#### ๙. ยุทธศาสตร์การพัฒนาการบริหารจัดการบ้านเมืองที่ดี

๙.๑ การสร้างจิตสำนึกและพัฒนาขีดความสามารถบุคลากรภาครัฐ

๙.๒ การเสริมสร้างประสิทธิภาพการปฏิบัติ และการบริการประชาชนโดยยึด

หลักธรรมาภิบาล (Good Governance)

๙.๓ ส่งเสริมการมีส่วนร่วมของทุกภาคส่วนในการบริหารจัดการและการ

ตรวจสอบควบคุม

#### การนำกรอบยุทธศาสตร์การพัฒนาดังกล่าวไปสู่การปฏิบัติ

กรอบยุทธศาสตร์การพัฒนาดังกล่าวเป็นกรอบการดำเนินงานที่ดำเนินการจัดทำโดยคณะกรรมการประสานแผนพัฒนาท้องถิ่นจังหวัดพระนครศรีอยุธยา เพื่อให้องค์การปกครองส่วนท้องถิ่นนำไปเป็นแนวทางในการจัดยุทธศาสตร์ขององค์การปกครองส่วนท้องถิ่น ทั้งองค์การบริหารส่วนจังหวัด เทศบาล องค์การบริหารส่วนตำบลและเป็นกรอบแนวทางในการให้ความเห็นชอบของคณะกรรมการประสานแผนพัฒนาท้องถิ่น และคณะอนุกรรมการประสานแผนระดับอำเภอที่ได้รับมอบหมายหน้าที่ความรับผิดชอบขององค์การปกครองส่วนท้องถิ่น องค์การปกครองส่วนท้องถิ่นมีหน้าที่

๑. จัดทำแผนพัฒนาท้องถิ่นของตนเอง

๒. จัดให้มีและบำรุงรักษาทางบก ทางน้ำ และทางระบายน้ำ

๓. การจัดให้มีและควบคุมตลาด ท่าเทียบเรือ ท่าข้าม และที่จอดรถ

๔. การสาธารณสุข โภคและการก่อสร้างอื่น ๆ

๕. การสาธารณสุขการ

๖. การส่งเสริม การฝึก และการประกอบอาชีพ

๗. การพาณิชย์ และการส่งเสริมการลงทุน

๘. การส่งเสริมการท่องเที่ยว

๙. การจัดการศึกษา

- ผู้ด้อยโอกาส
- ของท้องถิ่น
๑๐. การสังคมสงเคราะห์ และการพัฒนาคุณภาพชีวิตเด็ก สตรี คนชรา และ
  ๑๑. การบำรุงรักษาศิลปะ จารีตประเพณี ภูมิปัญญาท้องถิ่น และวัฒนธรรมอันดี
  ๑๒. การปรับปรุงแหล่งชุมชนแออัดและการจัดการเกี่ยวกับที่อยู่อาศัย
  ๑๓. การจัดให้มีและบำรุงรักษาสถานที่พักผ่อนหย่อนใจ
  ๑๔. การส่งเสริมกีฬา
  ๑๕. การส่งเสริมประชาธิปไตย ความเสมอภาค และสิทธิเสรีภาพของประชาชน
  ๑๖. ส่งเสริมการมีส่วนร่วมของราษฎรในการพัฒนาท้องถิ่น
  ๑๗. การรักษาความสะอาดและความเป็นระเบียบเรียบร้อยของบ้านเมือง
  ๑๘. การกำจัดขยะมูลฝอย สิ่งปฏิกูล และน้ำเสีย
  ๑๙. การสาธารณสุข การอนามัยครอบครัว และการรักษาพยาบาล
  ๒๐. การจัดให้มีและควบคุมสุสานและฌาปนสถาน
  ๒๑. การควบคุมการเลี้ยงสัตว์
  ๒๒. การจัดให้มีและควบคุมการฆ่าสัตว์
  ๒๓. การรักษาความปลอดภัย ความเป็นระเบียบเรียบร้อย และการอนามัย โรง
- มหรสพและสาธารณสถานอื่น ๆ
๒๔. การจัดการ การบำรุงรักษา และการใช้ประโยชน์จากป่าไม้ ที่ดิน
- ทรัพยากรธรรมชาติและสิ่งแวดล้อม
๒๕. การผังเมือง
  ๒๖. การขนส่งและการวิศวกรรมจราจร
  ๒๗. การดูแลรักษาที่สาธารณะ
  ๒๘. การควบคุมอาคาร
  ๒๙. การป้องกันและบรรเทาสาธารณภัย
  ๓๐. การรักษาความสงบเรียบร้อย การส่งเสริมและสนับสนุนการป้องกันและรักษา
- ความปลอดภัยในชีวิตและทรัพย์สิน
๓๑. กิจการอื่นใดที่เป็นผลประโยชน์ของประชาชนในท้องถิ่นตามที่คณะกรรมการ
- กระจายอำนาจฯ ประกาศกำหนด
๓๒. การจัดทำแผนพัฒนาท้องถิ่นของตนเอง และประสานการจัดทำแผนพัฒนา
- จังหวัดตามระเบียบที่คณะรัฐมนตรีกำหนด
๓๓. การคุ้มครอง ดูแล และบำรุงรักษาป่าไม้ ที่ดิน และทรัพยากรธรรมชาติและ
- สิ่งแวดล้อม

- ๓๔. การส่งเสริมการพัฒนาเทคโนโลยีที่เหมาะสม
- ๓๕. การจัดตั้งและดูแลระบบบำบัดน้ำเสียรวม
- ๓๖. การจัดสิ่งแวดล้อมและมลพิษต่าง ๆ
- ๓๗. การจัดการดูแลสถานีขนส่งทางบกและทางน้ำ
- ๓๘. การพาณิชย์ การส่งเสริมการลงทุน และการทำกิจการไม่ว่าจะดำเนินการเองหรือร่วมกับบุคคลอื่นหรือสหการ
- ๓๙. การสร้างและบำรุงรักษาทางบกและทางน้ำที่เชื่อมต่อระหว่างองค์กรปกครองส่วนท้องถิ่น
- ๔๐. การจัดตั้งดูแลตลาดกลาง
- ๔๑. การส่งเสริมการกีฬา จารีตประเพณีและวัฒนธรรมอันดีงาม
- ๔๒. การจัดให้มีโรงพยาบาลจังหวัด การรักษาพยาบาลการป้องกันและควบคุมโรคติดต่อ

## ๖. การนำกรอบพัฒนาองค์กรปกครองส่วนท้องถิ่นไปสู่กับปฏิบัติ

### ยุทธศาสตร์ขององค์กรปกครองส่วนตำบลจำปา

#### วิสัยทัศน์

“ชุมชนน่าอยู่ สิ่งแวดล้อมดี คุณภาพชีวิตเด่น เน้นหลักธรรมาภิบาล สาธารณูปโภคได้มาตรฐาน สืบสานวัฒนธรรม น้อมนำเศรษฐกิจพอเพียง”

#### ยุทธศาสตร์

๑. การพัฒนาด้านโครงสร้างพื้นฐาน
๒. การพัฒนาด้านการส่งเสริมและพัฒนาคุณภาพชีวิต
๓. การพัฒนาด้านการจัดระเบียบชุมชน/สังคม และรักษาความสงบเรียบร้อย
๔. การพัฒนาด้านการบริหารจัดการและการอนุรักษ์ทรัพยากรธรรมชาติ
๕. การพัฒนาส่งเสริมคุณธรรมด้านศิลปวัฒนธรรม จารีตประเพณี และภูมิปัญญาท้องถิ่น
๖. การพัฒนาเศรษฐกิจตามแนวทางเศรษฐกิจพอเพียง
๗. การพัฒนาการบริหารจัดการบ้านเมืองที่ดี

#### เป้าประสงค์

๑. เพื่อพัฒนาโครงสร้างพื้นฐานให้ได้มาตรฐาน
๒. เพื่อพัฒนาประชาชนให้มีคุณภาพชีวิตที่ดี
๓. เพื่อพัฒนาชุมชนให้มีความสงบสุขน่าอยู่
๔. เพื่อพัฒนาชุมชนให้มีสิ่งแวดล้อมที่ดี
๕. เพื่อพัฒนาด้านอนุรักษ์ศิลปวัฒนธรรม จารีตประเพณี และภูมิปัญญาท้องถิ่น
๖. เพื่อพัฒนาให้ประชาชนน้อมนำแนวคิดปรัชญาเศรษฐกิจพอเพียงมาใช้ในการดำรงชีวิต

๗. เพื่อพัฒนาท้องถิ่นมีการบริหารบ้านเมืองที่ดี

#### ตัวชี้วัด

๑. กรณีโครงการโครงสร้างพื้นฐาน วัดคุณภาพงานจากการที่คณะกรรมการตรวจรับจะต้องได้คุณภาพดี ไม่มีปัญหาและข้อท้วงติง จากหน่วยงานตรวจสอบต่างๆ
๒. กรณีโครงการด้านอื่น ๆ วัดจากการบรรลุวัตถุประสงค์กำหนดไว้ในโครงการทุกประการ

## คำเป้าหมาย

ยุทธศาสตร์	เป้าหมาย
๑. ยุทธศาสตร์การพัฒนาด้านโครงสร้างพื้นฐาน	การก่อสร้าง ปรับปรุง บำรุงรักษาโครงสร้างพื้นฐานต่าง ๆ ในพื้นที่ เช่น ถนน สะพาน รางระบายน้ำ ท่อลอดเหลี่ยม ท่อคสล. ท่อกระจายข่าว ระบบน้ำอุปโภค บริโภค อาคารต่าง ๆ สิ่งก่อสร้างใน اماปนสถาน บ้ายจรรจร กระจกโค้งป้องกันอุบัติเหตุ ไฟกระพริบ ฯลฯ
๒. ยุทธศาสตร์การพัฒนาด้านการส่งเสริมและพัฒนาคุณภาพชีวิต	โครงการพัฒนาสังคมและส่งเสริมคุณภาพชีวิตต่างๆ เช่น การช่วยเหลือผู้สูงอายุ ผู้พิการ ผู้ป่วยเอดส์ ผู้ยากไร้ ผู้ด้อยโอกาส โครงการพัฒนาหมู่บ้านในด้านสังคมและส่งเสริมคุณภาพชีวิต ส่งเสริมการสหกรณ์ ส่งเสริมเยาวชน สตรี อุดหนุน อปท. หรือหน่วยงานอื่นของรัฐ องค์กรประชาชน องค์กรการกุศล องค์กรที่จัดตั้งตามกฎหมาย เพื่อดำเนินโครงการที่มีวัตถุประสงค์เพื่อพัฒนาด้านสังคม
๓. ยุทธศาสตร์การพัฒนาด้านการจัดระเบียบชุมชน/สังคม และรักษาความสงบเรียบร้อย	ดำเนินการหรืออุดหนุนหน่วยงานที่ดำเนินการแก้ไข ปัญหา ยาเสพติด เพิ่มศักยภาพการปฏิบัติงานในแก่ง อปพร. ฝึกอบรมราษฎรมีความสามัคคี ประองตอง สมานฉันท์ เพื่อความมั่นคง ชิงชาติ เพิ่มประสิทธิภาพการป้องกันและบรรเทาสาธารณภัย และลดอุบัติเหตุบนท้องถนน ฯลฯ
๔. ยุทธศาสตร์การพัฒนาด้านการบริหารจัดการและการอนุรักษ์ทรัพยากรธรรมชาติ	การบริหารจัดการและการอนุรักษ์ทรัพยากรธรรมชาติและสิ่งแวดล้อม เช่น ปลูกต้นไม้ในป่าชุมชนป่าต้นน้ำ ป่าสาธารณะ ปลูกหญ้าแฝก อนุรักษ์พื้นที่ชุ่มน้ำ สร้างและซ่อมแซมฝายชะลอน้ำ ตามพระราชดำริฯ เป็นต้น
๕. ยุทธศาสตร์การพัฒนากลุ่มส่งเสริมคุณธรรม ด้าน ศิลปะวัฒนธรรม จารีตประเพณี และภูมิปัญญาท้องถิ่น	อนุรักษ์และจรรโลงไว้ซึ่งศิลปวัฒนธรรม จารีตประเพณี และภูมิปัญญาท้องถิ่น การศาสนาและวัฒนธรรมเช่น - โครงการทำบุญปีใหม่ - โครงการรดน้ำขอพรผู้สูงอายุ - โครงการแห่เทียน ถวายเทียนพรรษา - โครงการหมู่บ้านรักษาศีล ๕ ฯลฯ
๖. ยุทธศาสตร์การพัฒนาศรษฐกิจตามแนวทางเศรษฐกิจพอเพียง	ดำเนินการให้ประชาชนดำเนินชีวิตโดยน้อมนำเศรษฐกิจพอเพียงมาใช้ รวมทั้งส่งเสริม สนับสนุนสร้างองค์ความรู้ ภูมิปัญญาท้องถิ่น ส่งเสริมการเกษตรทฤษฎีใหม่
๗. ยุทธศาสตร์การพัฒนากาการบริหารจัดการบ้านเมืองที่ดี	ปฏิบัติงานอย่างมีประสิทธิภาพและประสิทธิผลสูงสุด เป็นประโยชน์กับประชาชน โดยใช้หลักธรรมาภิบาล สร้างจิตสำนึก และพัฒนาขีดความสามารถของบุคคลากรภาครัฐ ส่งเสริมการมีส่วนร่วมของทุกภาคส่วนในการบริหารจัดการ และตรวจสอบควบคุม

## กลยุทธ์

### ๑. ยุทธศาสตร์การพัฒนาด้านโครงสร้างพื้นฐาน

- ๑.๑ ก่อสร้าง ปรับปรุง บำรุงรักษา ถนน สะพาน ทางเท้า ท่อระบายน้ำ
- ๑.๒ ปรับปรุง บำรุงรักษา และขยาย เขตไฟฟ้าสาธารณะ
- ๑.๓ ปรับปรุง บำรุงรักษา และขยายเขตการให้บริการประปา

### ๒. ยุทธศาสตร์การพัฒนาด้านการส่งเสริมพัฒนาคุณภาพชีวิต

- ๒.๑ พัฒนาสงเคราะห์ สตรี เด็ก ผู้สูงอายุ ผู้ด้อยโอกาส ผู้พิการ และผู้ป่วยเอดส์
- ๒.๒ ส่งเสริม และพัฒนาด้านสาธารณสุข
- ๒.๓ ส่งเสริม และพัฒนาด้านการศึกษา
- ๒.๔ ส่งเสริม และพัฒนาอาชีพ
- ๒.๕ สงเคราะห์ และช่วยเหลือผู้ประสบภัยพิบัติ
- ๒.๖ ป้องกัน และแก้ไขปัญหายาเสพติด

### ๓. ยุทธศาสตร์การพัฒนาด้านการจัดระเบียบชุมชน/สังคม และรักษาความสงบเรียบร้อย

- ๓.๑ รักษาความสงบเรียบร้อย และความปลอดภัยในชีวิตและทรัพย์สิน
- ๓.๒ ส่งเสริมประชาธิปไตย และการมีส่วนร่วม

### ๔. ยุทธศาสตร์การพัฒนาด้านการบริหารจัดการและการอนุรักษ์ทรัพยากรธรรมชาติ

- ๔.๑ สร้างจิตสำนึก และความตระหนักในการจัดการทรัพยากรธรรมชาติ
- ๔.๒ กำจัด และการจัดการขยะ

### ๕. ยุทธศาสตร์การพัฒนาส่งเสริมคุณธรรมด้านศิลปะ วัฒนธรรม จารีตประเพณี และภูมิ

## ปัญญาท้องถิ่น

- ๕.๑ ส่งเสริมคุณธรรม ด้านศิลปะ วัฒนธรรม จารีตประเพณีท้องถิ่น และภูมิปัญญาท้องถิ่น

### ๖. ยุทธศาสตร์การพัฒนาเศรษฐกิจตามแนวทางเศรษฐกิจพอเพียง

- ๖.๑ ส่งเสริม สนับสนุนการสร้างองค์ความรู้ ภูมิปัญญาท้องถิ่น
- ๖.๒ ส่งเสริมการเกษตรทฤษฎีใหม่

### ๗. ยุทธศาสตร์การพัฒนากิจการบ้านที่ดี

- ๗.๑ สร้างจิตสำนึก และพัฒนาขีดความสามารถของบุคคลภาครัฐ
- ๗.๒ เสริมสร้างประสิทธิภาพ การปฏิบัติงาน และบริการประชาชนโดยยึดหลักธรรมาภิบาล
- ๗.๓ ส่งเสริมการมีส่วนร่วมของทุกภาคส่วนในการบริหารจัดการ และการตรวจสอบควบคุม

## จุดยืนทางยุทธศาสตร์ (Positioning)

จุดยืนทางยุทธศาสตร์ (Positioning) ขององค์การบริหารส่วนตำบลจำปา

การกำหนดจุดยืนทางยุทธศาสตร์ (Positioning) ขององค์การบริหารส่วนตำบลจำปา กำหนดการพัฒนาที่ครอบคลุมกิจกรรมต่าง ๆ ขององค์การบริหารส่วนตำบลจำปา ที่เกี่ยวข้องกับยุทธศาสตร์การพัฒนา จำนวน ๗ ยุทธศาสตร์ และ ๑๙ กลยุทธ์ ดังนี้

### ๑. ยุทธศาสตร์การพัฒนาด้านโครงสร้างพื้นฐาน

- ๑.๑ ก่อสร้าง ปรับปรุง บำรุงรักษา ถนน สะพาน ทางเท้า ท่อระบายน้ำ

- ๑.๒ ปรับปรุง บำรุงรักษา และขยาย เขตไฟฟ้าสาธารณะ
- ๑.๓ ปรับปรุง บำรุงรักษา และขยายเขตการให้บริการประปา
- ๒. ยุทธศาสตร์การพัฒนาด้านการส่งเสริมพัฒนาคุณภาพชีวิต**
  - ๒.๑ พัฒนาสงเคราะห์ สตรี เด็ก ผู้สูงอายุ ผู้ด้อยโอกาส ผู้พิการ และผู้ป่วยเอดส์
  - ๒.๒ ส่งเสริม และพัฒนาด้านสาธารณสุข
  - ๒.๓ ส่งเสริม และพัฒนาด้านการศึกษา
  - ๒.๔ ส่งเสริม และพัฒนาอาชีพ
  - ๒.๕ สงเคราะห์ และช่วยเหลือผู้ประสบภัยพิบัติ
  - ๒.๖ ป้องกัน และแก้ไขปัญหายาเสพติด
- ๓. ยุทธศาสตร์การพัฒนาด้านการจัดระเบียบชุมชน/สังคม และรักษาความสงบเรียบร้อย**
  - ๓.๑ รักษาความสงบเรียบร้อย และความปลอดภัยในชีวิตและทรัพย์สิน
  - ๓.๒ ส่งเสริมประชาธิปไตย และการมีส่วนร่วม
- ๔. ยุทธศาสตร์การพัฒนาด้านการบริหารจัดการและการอนุรักษ์ทรัพยากรธรรมชาติ**
  - ๔.๑ สร้างจิตสำนึก และความตระหนักในการจัดการทรัพยากรธรรมชาติ
  - ๔.๒ กำจัด และการจัดการขยะ
- ๕. ยุทธศาสตร์การพัฒนาส่งเสริมคุณธรรมด้านศิลปะ วัฒนธรรม จารีตประเพณี และภูมิปัญญาท้องถิ่น**
  - ๕.๑ ส่งเสริมคุณธรรม ด้านศิลปะ วัฒนธรรม จารีตประเพณีท้องถิ่น และภูมิปัญญาท้องถิ่น
- ๖. ยุทธศาสตร์การพัฒนาเศรษฐกิจตามแนวทางเศรษฐกิจพอเพียง**
  - ๖.๑ ส่งเสริม สนับสนุนการสร้างองค์ความรู้ ภูมิปัญญาท้องถิ่น
  - ๖.๒ ส่งเสริมการเกษตรทฤษฎีใหม่
- ๗. ยุทธศาสตร์การพัฒนากิจการบ้านที่ดี**
  - ๗.๑ สร้างจิตสำนึก และพัฒนาขีดความสามารถของบุคคลภาครัฐ
  - ๗.๒ เสริมสร้างประสิทธิภาพ การปฏิบัติงาน และบริการประชาชนโดยยึดหลักธรรมาภิบาล
  - ๗.๓ ส่งเสริมการมีส่วนร่วมของทุกภาคส่วนในการบริหารจัดการ และการตรวจสอบควบคุม

### ความเชื่อมโยงของยุทธศาสตร์ในภาพรวม

ในภาพรวมแล้วยุทธศาสตร์การพัฒนาขององค์กรปกครองส่วนตำบลจำปา มุ่งพัฒนา ๗ ด้าน ได้แก่ การพัฒนาด้านโครงสร้างพื้นฐาน การพัฒนาด้านการส่งเสริมและพัฒนาคุณภาพชีวิต การพัฒนาด้านการจัดระเบียบชุมชน/สังคมและรักษาความเรียบร้อย การพัฒนาด้านการบริหารจัดการและอนุรักษ์ทรัพยากรธรรมชาติ การพัฒนาส่งเสริมคุณธรรมด้านศิลปะ วัฒนธรรม จารีตประเพณี และภูมิปัญญาท้องถิ่น และการพัฒนากิจการบ้านเมืองที่ดี



## การวิเคราะห์เพื่อพัฒนาท้องถิ่น

### การวิเคราะห์กรอบการจัดทำยุทธศาสตร์ขององค์กรปกครองส่วนท้องถิ่น

ผลการวิเคราะห์ศักยภาพเพื่อประเมินสถานการณ์การพัฒนาในปัจจุบันและโอกาสการพัฒนาในอนาคตด้วยเทคนิค SWOT Analysis (การวิเคราะห์สถานะขององค์กรทั้งภายใน (จุดแข็ง จุดอ่อน) และภายนอก (โอกาส อุปสรรค)

เป็นการประเมินการพัฒนาขององค์กร โดยวิเคราะห์ถึงโอกาส และภาวะคุกคามหรือ ข้อจำกัดอันเป็นสภาวะแวดล้อมภายนอกที่มีผลต่อการพัฒนา ๆ ขององค์กร ทั้ง โอกาสและอุปสรรค รวมถึงวิเคราะห์จุดอ่อน จุดแข็ง อันเป็นสภาวะแวดล้อมภายในองค์กร ซึ่งทั้งหมดเป็นการประเมินสถานการณ์ขององค์กรในปัจจุบัน โดยเป็นการตอบคำถามว่า ปัจจุบันองค์กรมีสถานการณ์การพัฒนาอยู่ในจุดใด

### SWOT Analysis

(การวิเคราะห์สถานะขององค์กรทั้งภายใน (จุดแข็ง จุดอ่อน) และภายนอก (โอกาส อุปสรรค)

จุดแข็ง (Strengths)	จุดอ่อน (Weaknesses)
<ol style="list-style-type: none"><li>เป็นชุมชนอยู่ชานเมือง</li><li>มีแหล่งน้ำทางการเกษตรที่สมบูรณ์</li><li>ที่ตั้งอยู่ใกล้เคียงกับที่ว่าการอำเภอท่าเรือ สะดวกต่อการติดต่อราชการ</li><li>การคมนาคมทางบก และทางน้ำสะดวก เนื่องจากมีถนนหลวงและแม่น้ำป่าสักอยู่ในพื้นที่</li><li>มีความสามารถในการผลิตน้ำประปาด้วยตนเอง ทำให้สามารถกำหนดราคาน้ำประปาได้โดยอิสระ</li></ol>	<ol style="list-style-type: none"><li>ขาดเอกลักษณ์ด้านวัฒนธรรมเนื่องจากประชาชนส่วนใหญ่เป็นคนพลัดถิ่น</li><li>ปัญหาด้านการจัดเก็บขยะเนื่องจากไม่มีบ่อขยะอยู่ในพื้นที่ ทำให้การกำจัดขยะเป็นด้วยความยากลำบาก</li><li>ประชากรมีหลายกลุ่มเนื่องจากการพลัดถิ่นฐานทำให้มีความต้องการที่หลากหลาย ยากต่อการประสานความร่วมมือระหว่างกัน</li></ol>
โอกาส (Opportunities)	อุปสรรค (Threats)
<ol style="list-style-type: none"><li>มีการสนับสนุนพื้นที่จากหน่วยงานรัฐในการจัดสรรพื้นที่ตามแนวทางของกรมโยธาธิการและผังเมือง</li><li>มีความสามารถในการพัฒนาเป็นพื้นที่เมืองได้เนื่องจากอยู่ใกล้เคียงกับหน่วยงานราชการ อาทิ ที่ว่าการอำเภอท่าเรือ สำนักงานที่ดินจังหวัดพระนครศรีอยุธยา</li></ol>	<ol style="list-style-type: none"><li>ขาดการประสานงานความร่วมมือระหว่างองค์กรต่าง ๆ ทั้งภาครัฐและเอกชนในเรื่องการบริหารจัดการต่าง ๆ</li><li>ภัยธรรมชาติ เช่น อุทกภัย วาตภัย</li><li>ประชาชนขาดความรู้ในเรื่องของระเบียบข้อบังคับ และอำนาจหน้าที่ขององค์การบริหารส่วนตำบล ส่งผลให้ประชาชนติดต่อราชการผ่านหน่วยงานส่วนกลางและส่วนภูมิภาค</li></ol>

## การประเมินสถานการณ์สภาพแวดล้อมภายนอกที่เกี่ยวข้อง

### ๑. การเปลี่ยนแปลงในประเทศที่จะส่งผลกระทบต่อองค์การบริหารส่วนตำบลจำปา

- ๑.๑ รัฐธรรมนูญฉบับใหม่จะส่งผลกระทบต่อองค์การปกครองส่วนท้องถิ่นอย่างไร
- ๑.๒ แนวโน้มการยกฐานะ จาก อบต. เป็นเทศบาลทั่วประเทศ
- ๑.๓ แนวโน้มการควมรวมองค์การปกครองส่วนท้องถิ่นที่มีพื้นที่ในตำบลเดียวกันให้มีเพียงองค์กรเดียว
- ๑.๔ การเพิ่มขึ้นหรือลดลงของการจัดสรรงบประมาณให้ องค์การปกครองส่วนท้องถิ่น

### ๒. การเปลี่ยนแปลงระดับภูมิภาคที่ส่งผลกระทบต่อองค์การบริหารส่วนตำบลจำปา

AEC หรือ Asean Economic Community คือการรวมตัวของชาติในอาเซียน ๑๐ ประเทศ โดยมี ไทย พม่า ลาว เวียดนาม มาเลเซีย สิงคโปร์ อินโดนีเซีย ฟิลิปปินส์ กัมพูชา บรูไน เพื่อที่จะให้มีผลประโยชน์ทางเศรษฐกิจร่วมกัน จะมีรูปแบบคล้ายๆ กลุ่ม Euro Zone นั้นเอง จะทำให้ผลประโยชน์ อำนาจต่อรองต่าง ๆ กับคู่ค้าได้มากขึ้น และนำเข้า ส่งออกของชาติในอาเซียนก็จะเสรี ยกเว้นสินค้าบางชนิดที่แต่ละประเทศอาจขอไว้ไม่ให้ลดภาษีนำเข้า (สินค้าอ่อนไหว) โดยแนวทางที่เป็นไปได้คือ

๑. การเป็นตลาดและมาตรฐานการผลิตเดียวกัน
๒. การเป็นภูมิภาคที่มีขีดความสามารถในการแข่งขันสูง
๓. การเป็นภูมิภาคที่มีการพัฒนาทางเศรษฐกิจที่เท่าเทียม
๔. การเป็นภูมิภาคที่มีการบูรณาการเข้ากับเศรษฐกิจโลก

จากการที่องค์การบริหารส่วนตำบลจำปาได้กำหนดยุทธศาสตร์การพัฒนา ไว้จำนวน ๗ ยุทธศาสตร์ ดังนั้น จึงวิเคราะห์การเปลี่ยนแปลงในระดับภูมิภาค หรือ การเข้าสู่ AEC ที่ส่งผลกระทบต่อองค์การบริหารส่วนตำบลจำปา ในยุทธศาสตร์ต่าง ๆ ดังนี้

#### ๒.๑ ยุทธศาสตร์การพัฒนาด้านโครงสร้างพื้นฐาน

การเข้าสู่ประชาคมเศรษฐกิจอาเซียน (AEC) ของไทย ทำให้องค์กรปกครองส่วนท้องถิ่นโดยเฉพาะ ต้องให้ความสำคัญกับการพัฒนาโครงสร้างพื้นฐานเพื่อรองรับการหลั่งไหลเข้ามาของประชากรประเทศเพื่อนบ้าน ไม่ว่าจะเข้ามาในฐานะนักท่องเที่ยว คนทำงาน หรือการอื่นใด การพัฒนาโครงสร้างพื้นฐานที่สำคัญ เช่น ถนน ป้ายจราจรที่มีภาษาอังกฤษและภาษาต่างประเทศที่จำเป็น

#### ๒.๒ ยุทธศาสตร์การพัฒนาด้านการส่งเสริมและพัฒนาคุณภาพชีวิต

ปัญหาสังคมจะรุนแรงถ้าไม่รับการวางแผนที่ดี เนื่องจากการเปลี่ยนแปลงไปเป็นสังคมเทคโนโลยีที่มีการสื่อสารที่รวดเร็ว นอกจากนี้ปัญหาการแบ่งชนชั้น ถ้าคนไทยทำงานกับคนจากประเทศด้อยพัฒนา อาจมีการแบ่งชนชั้นกันได้ และในอนาคตชุมชนจะมีการขยายตัวเพิ่มขึ้น ปัญหาอาชญากรรมอาจรุนแรง สถิติการก่ออาชญากรรมจะเพิ่มขึ้นอย่างมากจากชนชั้นที่มีปัญหา เนื่องจากการไม่รู้กฎหมายของประชาชน

### ๒.๓ ยุทธศาสตร์การพัฒนาด้านการจัดระเบียบชุมชน/สังคมและรักษาความสงบเรียบร้อย

การเข้าสู่ประชาคมเศรษฐกิจอาเซียน (AEC) ของไทย ทำให้องค์กรปกครองส่วนท้องถิ่นต้องให้ความสำคัญกับการจัดระเบียบชุมชนสังคมและความสงบเรียบร้อยมากขึ้น เนื่องจากกฎหมายและวัฒนธรรมของแต่ละชนชาติอาจมีความแตกต่างกัน ดังนั้น อาจมีการฝ่าฝืนกฎหมายจากแรงงานต่างด้าวในไทยมากขึ้นทั้งโดยตั้งใจและความไม่รู้กฎหมาย อีกทั้งอาจเกิดปัญหาอาชญากรรม ยาเสพติด เพิ่มมากขึ้นจากการหลั่งไหลของแรงงานต่างด้าวที่เข้ามาทำงานในไทยมากขึ้น

### ๒.๔ ยุทธศาสตร์การพัฒนาด้านการบริหารจัดการและอนุรักษ์สิ่งแวดล้อม

การขยายตัวของชุมชนรวมทั้งการก่อสร้างโรงงานอุตสาหกรรมในพื้นที่ใกล้เคียงส่งผลกระทบต่อพื้นที่ตำบลจำปานำมาซึ่งปัญหาสิ่งแวดล้อม ปริมาณขยะที่เพิ่มขึ้น

### ๒.๕ ยุทธศาสตร์การพัฒนาด้านการส่งเสริมคุณธรรมด้านศิลปะ วัฒนธรรม จารีตประเพณี และภูมิปัญญาท้องถิ่น

#### ศาสนา

อาจเกิดความขัดแย้งในการเผยแพร่ศาสนาของชาวต่างชาติที่เดินทางเข้ามาในไทยมากขึ้น เช่นการเผยแพร่ศาสนาคริสต์ ศาสนาอิสลาม อาจเกิดการกระทบกระทั่งกันระหว่างศาสนิกชนที่แตกต่างกัน เช่น อาหารที่ผิดหลักฮาลาล วัฒนธรรมการทักทายที่แตกต่าง เป็นต้น

#### วัฒนธรรม

ประชาสังคมและวัฒนธรรมอาเซียน (Asean Socio-Cultural Community) มีแผนปฏิบัติการด้านสังคมและวัฒนธรรมอาเซียน ระบุในแผนปฏิบัติการเวียงจันทน์ที่สำคัญ คือ การพัฒนามนุษย์และการสร้างอัตลักษณ์อาเซียน ต้องสร้างความตระหนักรู้ถึงความแตกต่างในมรดกทางวัฒนธรรม เช่น การทักทายที่แตกต่าง ข้อห้ามหรือบรรทัดฐานทางสังคมที่แตกต่าง

### ๒.๖ ยุทธศาสตร์การพัฒนาเศรษฐกิจตามแนวทางเศรษฐกิจพอเพียง

การมุ่งเน้นพัฒนาทางด้านการเจริญเติบโตทางเศรษฐกิจที่มุ่งแสวงหากำไรให้ได้มาก อาจทำให้เกิดความโลภ หลงลืมตัว ไม่ระมัดระวังในการลงทุน การกู้ยืมเงินมาลงทุนจำนวนมากเพื่อหวังผลกำไร โดยไม่มีการศึกษาให้รอบคอบอาจทำให้ประสบการขาดทุนและล้มเหลวทางธุรกิจ

### ๒.๗ ยุทธศาสตร์การพัฒนาการบริหารจัดการบ้านเมืองที่ดี

ด้านการเมืองในระดับชาติอาจยังมีความขัดแย้งด้านการเมืองระหว่างสมาชิก รวมทั้งปัญหาการก่อการร้ายที่เป็นผลมาจากการเมือง ซึ่งประเทศใดประเทศหนึ่งไม่สามารถแก้ไขได้โดยลำพัง

การบริหารภาครัฐต้องเร่งรัดการพัฒนาให้ตอบสนองด้านการบริหาร โดยเฉพาะอย่างยิ่งการให้บริหารในด้านการอนุญาต อนุมัติ ต่าง ๆ ซึ่งต้องมีคู่มือภาษาอังกฤษ จีน และอื่น ๆ เพื่อสื่อสารกับชาวต่างชาติที่ต้องการทำนิติกรรมต่าง ๆ ซึ่งเกี่ยวกับรัฐ เช่น การเสียภาษีบำรุงท้องที่ การเสียภาษีป้าย เป็นต้น อีกทั้งเจ้าหน้าที่ต้องมีทักษะภาษาอังกฤษอยู่ในระดับที่สื่อสารกับผู้ใช้บริการที่เป็นชาวต่างชาติ



### โครงสร้างเชื่อมโยงแผนยุทธศาสตร์การพัฒนาศักยภาพการบริหารส่วนตำบลจำปา

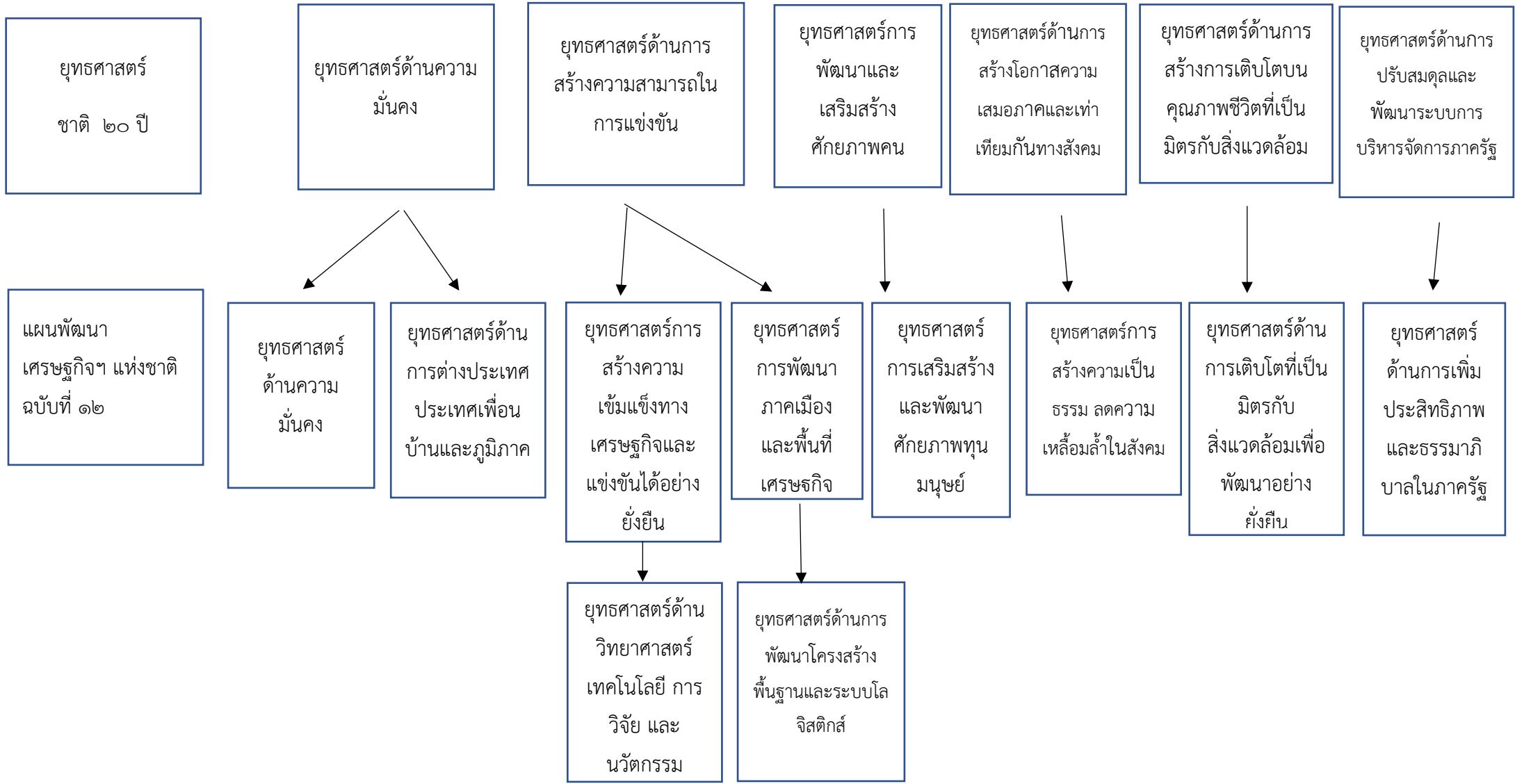



### โครงสร้างเชื่อมโยงแผนยุทธศาสตร์การพัฒนากองการบริหารส่วนตำบลจำปา (ต่อ)

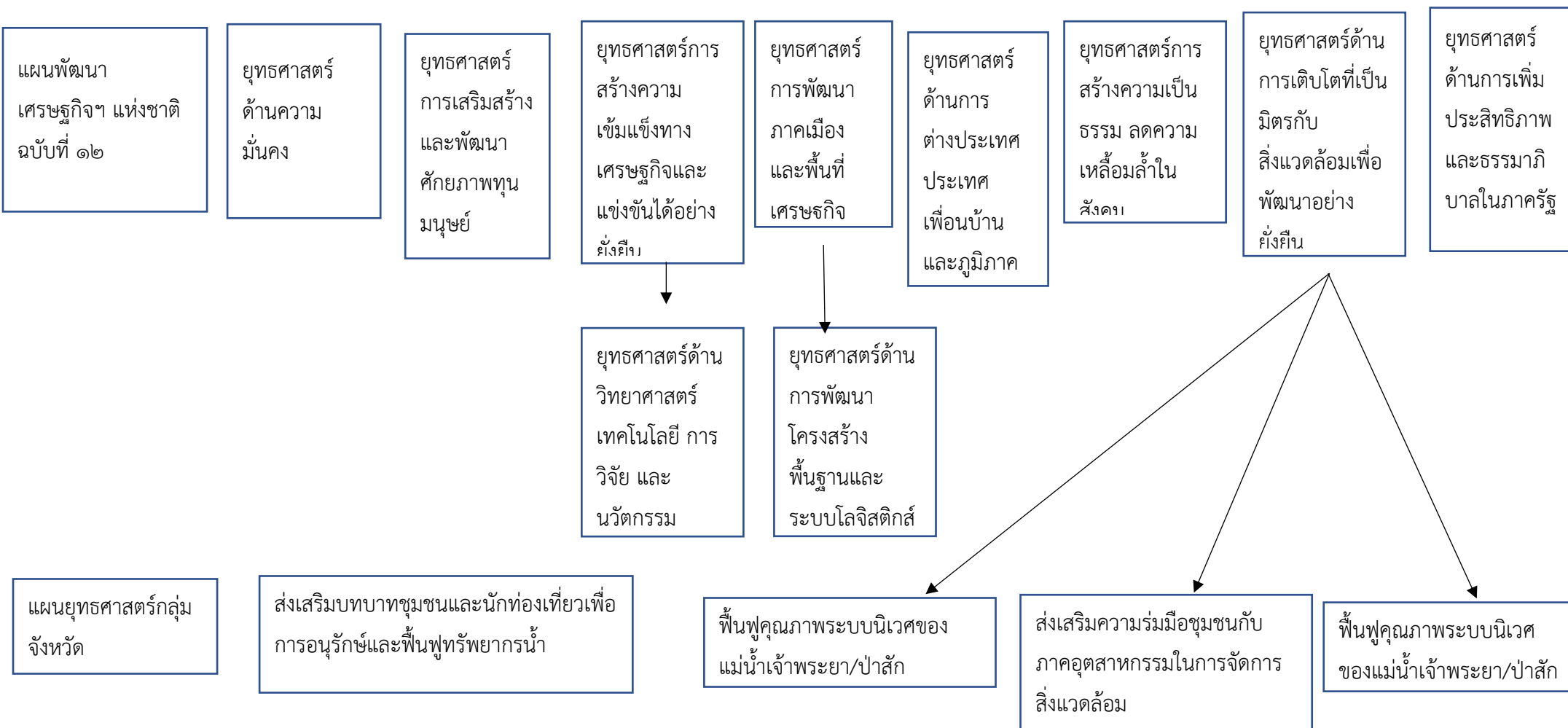



### โครงสร้างเชื่อมโยงแผนยุทธศาสตร์การพัฒนางค์การบริหารส่วนตำบลจำปา (ต่อ)

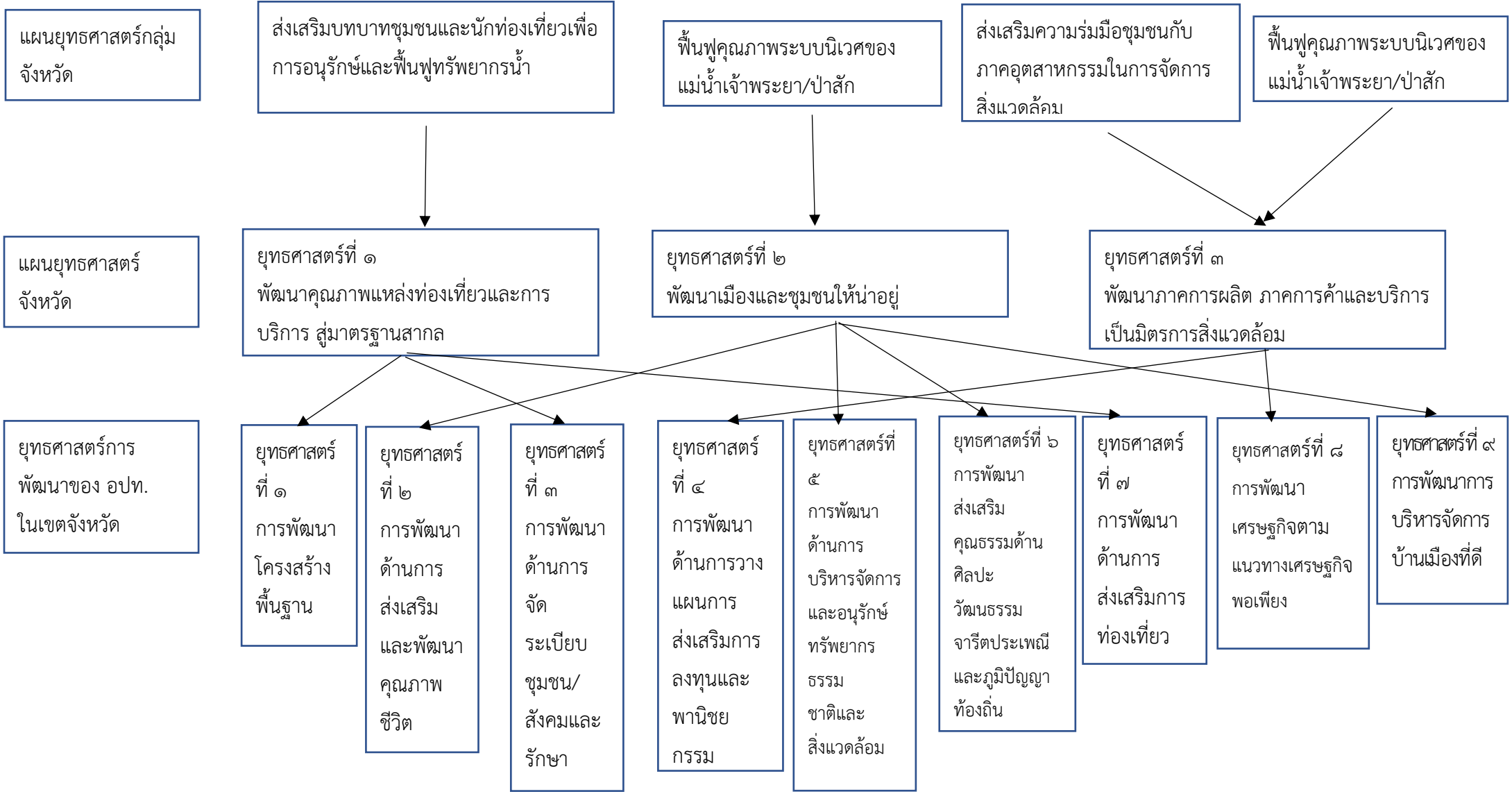

แผนยุทธศาสตร์กลุ่มจังหวัด

ส่งเสริมบทบาทชุมชนและนักท่องเที่ยวเพื่อการอนุรักษ์และฟื้นฟูทรัพยากรน้ำ

ฟื้นฟูคุณภาพพระบรมมณฑลของแม่น้ำเจ้าพระยา/ป่าสัก

ส่งเสริมความร่วมมือชุมชนกับภาคอุตสาหกรรมในการจัดการสิ่งแวดล้อม

ฟื้นฟูคุณภาพพระบรมมณฑลของแม่น้ำเจ้าพระยา/ป่าสัก

แผนยุทธศาสตร์จังหวัด

ยุทธศาสตร์ที่ ๑ พัฒนาคุณภาพแหล่งท่องเที่ยวและบริการ สู่มาตรฐานสากล

ยุทธศาสตร์ที่ ๒ พัฒนาเมืองและชุมชนให้น่าอยู่

ยุทธศาสตร์ที่ ๓ พัฒนาภาคการผลิต ภาคการค้าและบริการ เป็นมิตรการสิ่งแวดล้อม

ยุทธศาสตร์การพัฒนาของ อปท. ในเขตจังหวัด

ยุทธศาสตร์ที่ ๑ การพัฒนาโครงสร้างพื้นฐาน

ยุทธศาสตร์ที่ ๒ การพัฒนาด้านการส่งเสริมและพัฒนาคุณภาพชีวิต

ยุทธศาสตร์ที่ ๓ การพัฒนาด้านการจัดระเบียบชุมชน/สังคมและรักษา

ยุทธศาสตร์ที่ ๔ การพัฒนาด้านการวางแผนการส่งเสริมการลงทุนและพานิชยกรรม

ยุทธศาสตร์ที่ ๕ การพัฒนาด้านการบริหารจัดการและอนุรักษ์ทรัพยากรธรรมชาติและสิ่งแวดล้อม

ยุทธศาสตร์ที่ ๖ การพัฒนาส่งเสริมคุณธรรมด้านศิลปะวัฒนธรรมจารีตประเพณีและภูมิปัญญาท้องถิ่น

ยุทธศาสตร์ที่ ๗ การพัฒนาด้านการส่งเสริมการท่องเที่ยว

ยุทธศาสตร์ที่ ๘ การพัฒนาเศรษฐกิจตามแนวทางเศรษฐกิจพอเพียง

ยุทธศาสตร์ที่ ๙ การพัฒนาการบริหารจัดการบ้านเมืองที่ดี



### โครงสร้างเชื่อมโยงแผนยุทธศาสตร์การพัฒน่องค์การบริหารส่วนตำบลจำปา (ต่อ)

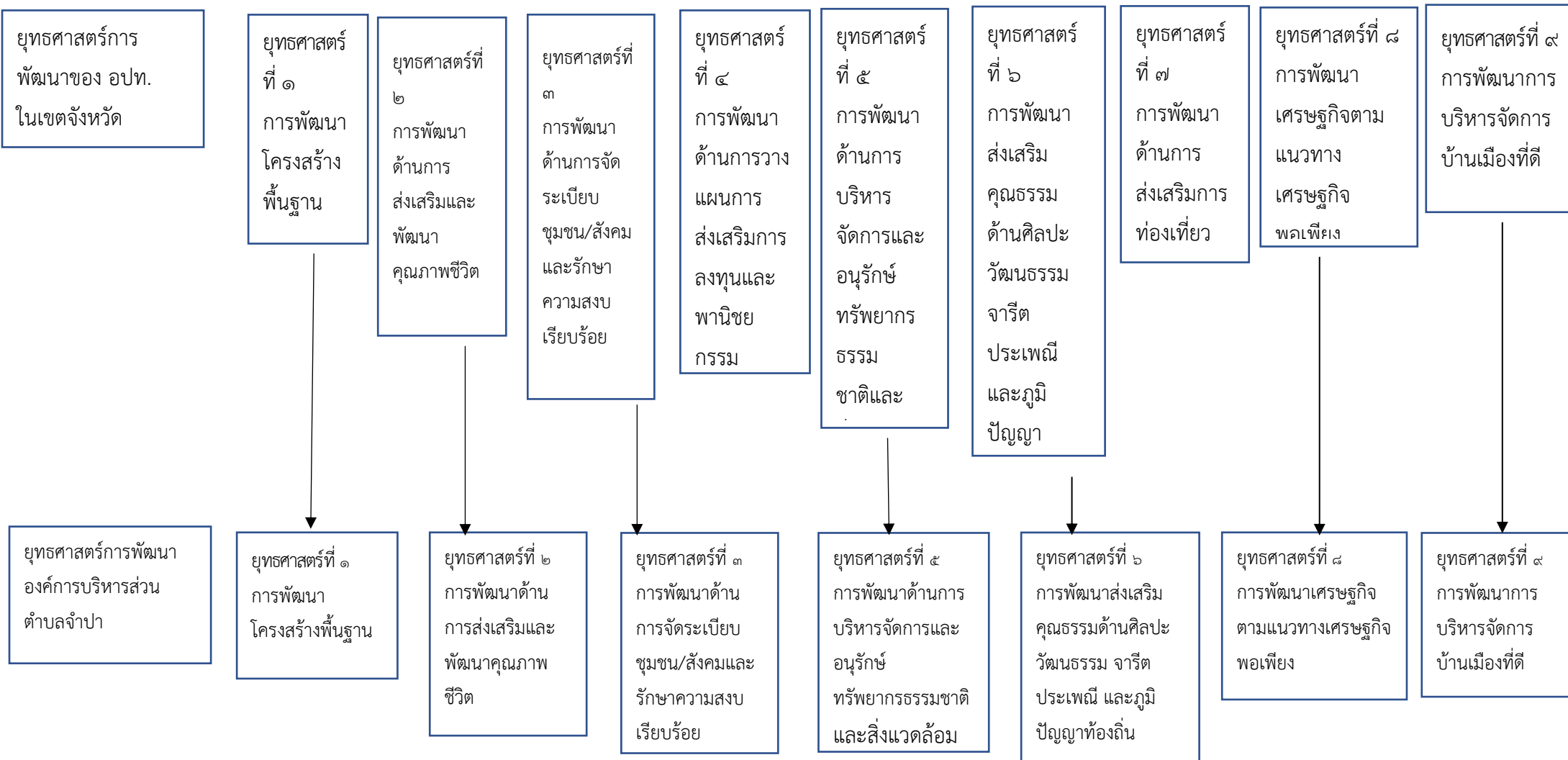





### โครงสร้างเชื่อมโยงแผนยุทธศาสตร์การพัฒน่องค์การบริหารส่วนตำบลจำปา (ต่อ)





### โครงสร้างเชื่อมโยงแผนยุทธศาสตร์การพัฒนาศักยภาพการบริหารส่วนตำบลจำปา (ต่อ)

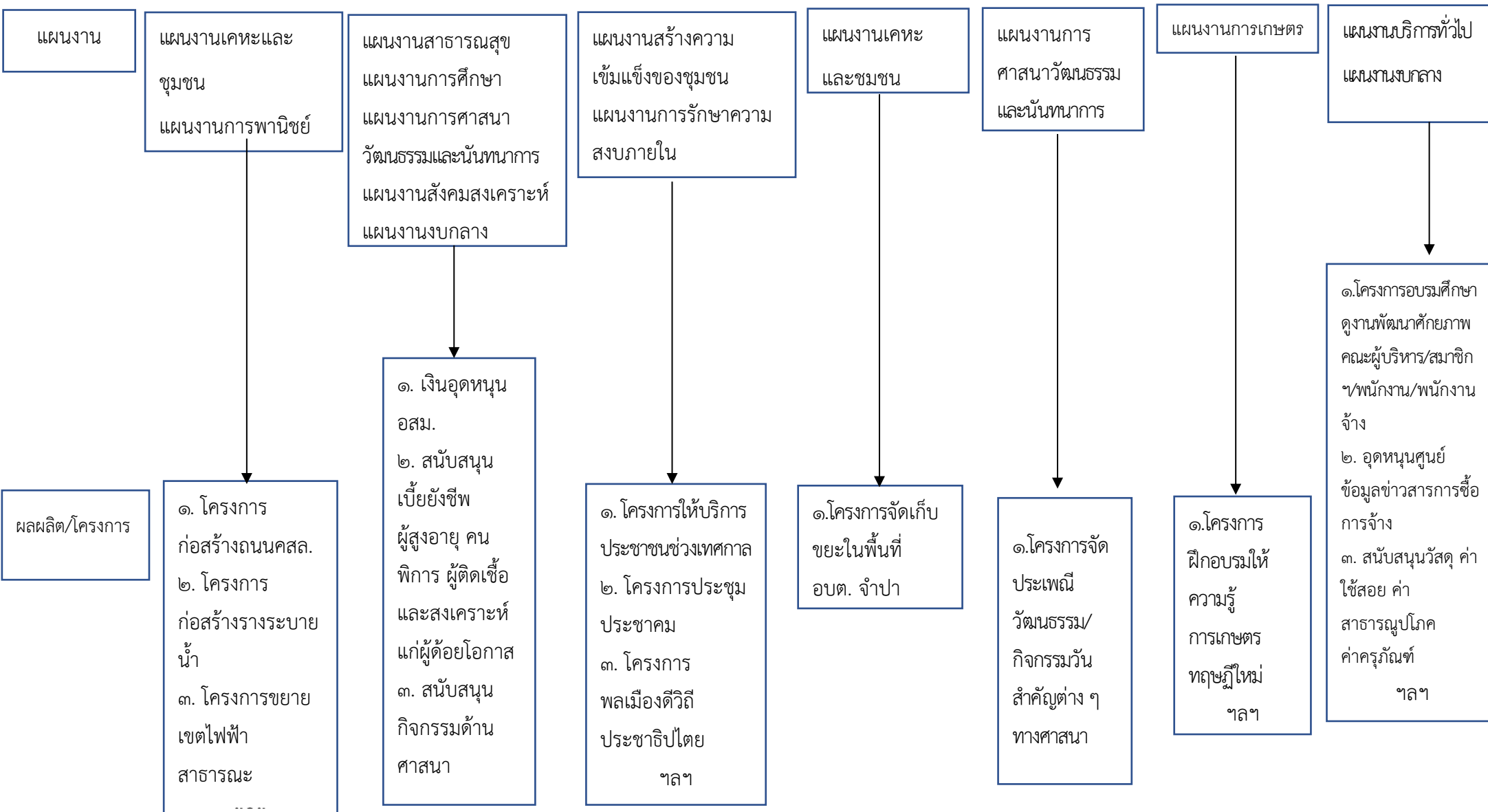



### แผนผังยุทธศาสตร์การพัฒนาขององค์การบริหารส่วนตำบลจำปา

วิสัยทัศน์

ชุมชนน่าอยู่ สิ่งแวดล้อมดี คุณภาพชีวิตเด่น เน้นหลักธรรมาภิบาล สาธารณูปโภคได้มาตรฐาน สืบสานวัฒนธรรม น้อมนำเศรษฐกิจพอเพียง

ยุทธศาสตร์

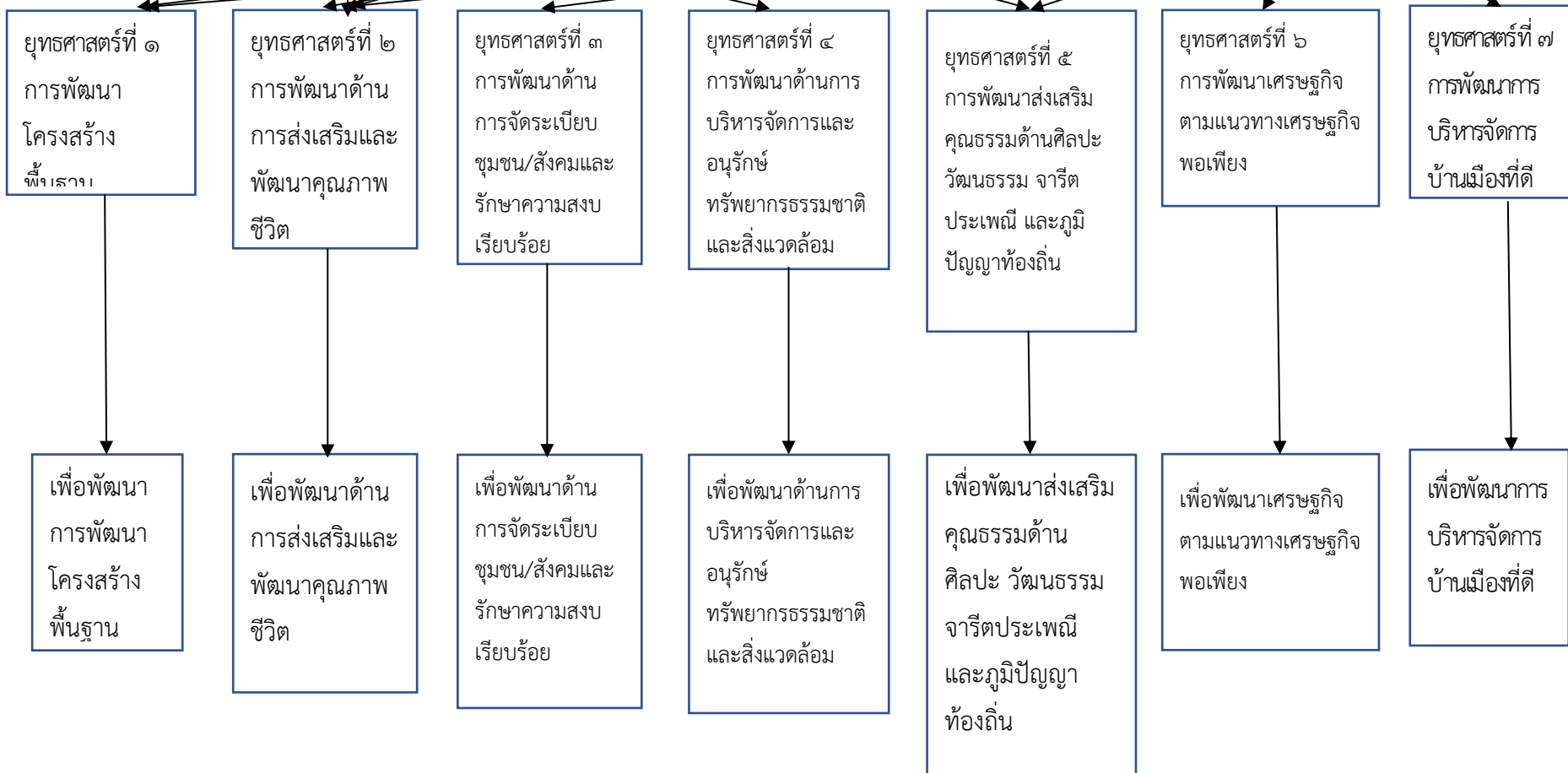

เป้าประสงค์



### แผนผังยุทธศาสตร์การพัฒนาขององค์การบริหารส่วนตำบลจำปา (ต่อ)

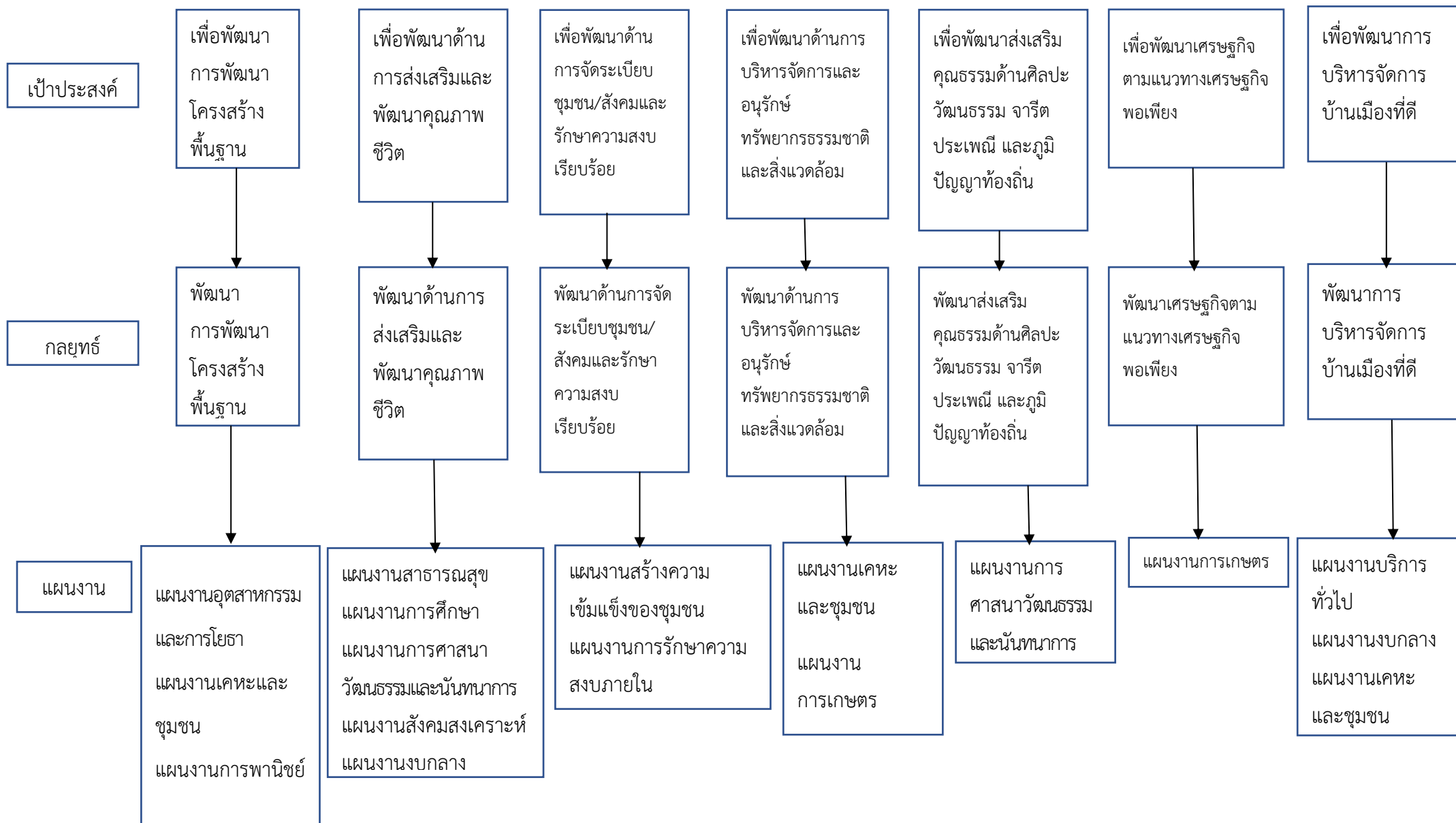

### ส่วนที่ ๓

## การนำแผนพัฒนาท้องถิ่นไปสู่การปฏิบัติ

#### ๑. ยุทธศาสตร์การพัฒนาและแผนงาน

ที่	ยุทธศาสตร์	ด้าน	แผนงาน	หน่วยงาน รับผิดชอบ หลัก	หน่วยงาน สนับสนุน
๑	ยุทธศาสตร์การพัฒนาด้าน โครงสร้างพื้นฐาน	บริการชุมชน และสังคม การเศรษฐกิจ	แผนงานอุตสาหกรรม และการโยธา แผนงานเคหะและ ชุมชน แผนงานการพาณิชย์	กองช่าง	สำนักปลัด กองคลัง อบจ.
๒	ยุทธศาสตร์การพัฒนาด้าน การส่งเสริมและพัฒนา คุณภาพชีวิต	บริการชุมชน และสังคม การ ดำเนินการอื่น	แผนงานสร้างความ เข้มแข็งของชุมชน แผนงานการศึกษา แผนงานงบกลาง แผนงานสังคม สงเคราะห์ แผนงาน สาธารณสุข	สำนักปลัด หน่วยงานที่ รับเงินอุดหนุน	กองคลัง กองช่าง พม. จังหวัด
๓	ยุทธศาสตร์การพัฒนาด้าน การจัดระเบียบชุมชน/ รักษาความสงบเรียบร้อย	บริการชุมชน และสังคม บริหารทั่วไป	แผนงานสร้างความ เข้มแข็งของชุมชน แผนงานรักษาความ สงบภายใน	สำนักปลัด	กองคลัง กองช่าง
๔	ยุทธศาสตร์การพัฒนาด้าน การบริหารจัดการอนุรักษ์ ทรัพยากรธรรมชาติ	บริการชุมชน และสังคม	แผนงานเคหะและ ชุมชน แผนงานการเกษตร	สำนักปลัด	กองคลัง กองช่าง

## ๑. ยุทธศาสตร์การพัฒนาและแผนงาน (ต่อ)

ที่	ยุทธศาสตร์	ด้าน	แผนงาน	หน่วยงาน รับผิดชอบ หลัก	หน่วยงาน สนับสนุน
๕	ยุทธศาสตร์การพัฒนาส่งเสริมคุณธรรมด้าน ศิลปะ วัฒนธรรม และ ภูมิปัญญาท้องถิ่น	บริการชุมชน และสังคม	แผนงานเคหะและ ชุมชน	สำนักปลัด หน่วยงานที่รับ เงินอุดหนุน	กองคลัง กองช่าง
๖	ยุทธศาสตร์การพัฒนา เศรษฐกิจตามแนวทาง เศรษฐกิจพอเพียง	บริการชุมชน และสังคม	แผนงานการเกษตร	สำนักปลัด	กองคลัง กองช่าง
๗	ยุทธศาสตร์การ พัฒนาการบริหาร จัดการบ้านเมืองที่ดี	บริหารทั่วไป การดำเนินการ อื่น	แผนงานบริหาร ทั่วไป แผนงานเคหะและ ชุมชน	สำนักปลัด หน่วยงานที่รับ เงินอุดหนุน	สำนักปลัด กองคลัง กองช่าง



บัญชีสรุปโครงการพัฒนา  
แผนพัฒนาท้องถิ่น (พ.ศ. ๒๕๖๑ - ๒๕๖๕)  
องค์การบริหารส่วนตำบลจำปา

ยุทธศาสตร์	ปี ๒๕๖๑		ปี ๒๕๖๒		ปี ๒๕๖๓		ปี ๒๕๖๔		ปี ๒๕๖๕		รวม ๕ ปี	
	จำนวนโครงการ	งบประมาณ (บาท)	จำนวนโครงการ	งบประมาณ (บาท)	จำนวนโครงการ	งบประมาณ (บาท)	จำนวนโครงการ	งบประมาณ (บาท)	จำนวนโครงการ	งบประมาณ ๑๗(บาท)	จำนวนโครงการ	งบประมาณ (บาท)
๑. ยุทธศาสตร์การพัฒนาด้านโครงสร้างพื้นฐาน												
๑.๑ แผนงานอุตสาหกรรมและการโยธา	๕	๗๙๖,๑๐๐	๑๐	๑,๗๘๙,๕๖๐	๑๑	๒,๓๙๐,๐๐๐	๑๖	๔,๐๗๐,๐๐๐	๑๑	๒,๑๑๐,๐๐๐	๕๓	๑๑,๑๕๕,๖๖๐
๑.๒ แผนงานเคหะและชุมชน	๒	๒,๘๐๐,๐๐๐	๑๐	๓,๓๗๓,๘๐๐	๔	๔,๑๘๐,๐๐๐	๖	๔,๕๘๐,๐๐๐	๔	๔,๑๘๐,๐๐๐	๑๔	๑๙,๑๑๓,๘๐๐
๑.๓ แผนงานการพาณิชย์	๓	๔๑๔,๒๐๐	๕	๖๒๔,๒๐๐	๒	๒๑๐,๐๐๐	๒	๒๑๐,๐๐๐	-	-	๑๒	๑,๔๕๘,๔๒๒
รวม	๑๐	๔,๐๑๐,๓๐๐	๒๕	๕,๗๘๗,๕๖๐	๑๗	๖,๗๘๐,๐๐๐	๒๔	๘,๘๖๐,๐๐๐	๑๕	๖,๒๙๐,๐๐๐	๙๑	๓๑,๗๒๗,๘๖๐

ยุทธศาสตร์	ปี ๒๕๖๑		ปี ๒๕๖๒		ปี ๒๕๖๓		ปี ๒๕๖๔		ปี ๒๕๖๕		รวม ๕ ปี	
	จำนวนโครงการ	งบประมาณ (บาท)	จำนวนโครงการ	งบประมาณ (บาท)	จำนวนโครงการ	งบประมาณ (บาท)	จำนวนโครงการ	งบประมาณ (บาท)	จำนวนโครงการ	งบประมาณ (บาท)	จำนวนโครงการ	งบประมาณ (บาท)
๒. ยุทธศาสตร์การพัฒนาด้านการส่งเสริมและพัฒนาคุณภาพชีวิต												
๒.๑ แผนงานงบบกกลาง	๔	๔,๕๘๘,๐๐๐	๔	๔,๕๘๘,๐๐๐	๔	๔,๕๘๘,๐๐๐	๔	๔,๕๘๘,๐๐๐	๔	๔,๕๘๘,๐๐๐	๒๐	๒๒,๙๔๐,๐๐๐
๒.๒ แผนงานสาธารณสุข	๘	๔๘๘,๐๐๐	๘	๔๘๘,๐๐๐	๘	๔๘๘,๐๐๐	๘	๔๘๘,๐๐๐	๘	๔๘๘,๐๐๐	๔๐	๒,๔๔๐,๐๐๐
๒.๓ แผนงานการศึกษา	๕	๑,๐๑๐,๐๐๐	๕	๑,๐๑๐,๐๐๐	๕	๑,๐๑๐,๐๐๐	๕	๑,๐๑๐,๐๐๐	๕	๑,๐๑๐,๐๐๐	๒๕	๕,๐๕๐,๐๐๐
๒.๔ แผนงานสร้างความเข้มแข็งของชุมชน	๓	๓๔๒,๗๐๐	๒	๒๑๐,๐๐๐	๓	๔๑๐,๐๐๐	๓	๑๘๐,๐๐๐	๑	๑๐,๐๐๐	๑๒	๑,๑๕๒,๗๐๐
๒.๕ แผนงานสังคมสงเคราะห์	๕	๒๙๕,๐๐๐	๕	๒๙๕,๐๐๐	๕	๒๙๕,๐๐๐	๕	๒๙๕,๐๐๐	๕	๒๙๕,๐๐๐	๒๕	๑,๓๒๕,๐๐๐
รวม	๒๕	๖,๗๒๓,๗๐๐	๒๔	๖,๕๙๑,๐๐๐	๒๕	๖,๗๙๑,๐๐๐	๒๕	๖,๕๖๑,๐๐๐	๒๓	๖,๓๙๑,๐๐๐	๑๒๒	๓๓,๐๕๗,๗๐๐



บัญชีสรุปโครงการพัฒนา  
แผนพัฒนาท้องถิ่น (พ.ศ. ๒๕๖๑ - ๒๕๖๕)  
องค์การบริหารส่วนตำบลจำปา

ยุทธศาสตร์	ปี ๒๕๖๑		ปี ๒๕๖๒		ปี ๒๕๖๓		ปี ๒๕๖๔		ปี ๒๕๖๕		รวม ๕ ปี	
	จำนวนโครงการ	งบประมาณ (บาท)	จำนวนโครงการ	งบประมาณ (บาท)	จำนวนโครงการ	งบประมาณ (บาท)	จำนวนโครงการ	งบประมาณ (บาท)	จำนวนโครงการ	งบประมาณ (บาท)	จำนวนโครงการ	งบประมาณ (บาท)
๓. ยุทธศาสตร์การพัฒนาด้านระเบียบชุมชน/สังคมและรักษาความสงบเรียบร้อย												
๓.๑ แผนงานสร้างความเข้มแข็งของชุมชน	๓	๖๐,๐๐๐	๘	๖๕๕,๐๐๐	๗	๘๒๕,๐๐๐	๖	๓๖๐,๐๐๐	๕	๓๐๐,๐๐๐	๒๘	๒,๑๘๐,๐๐๐
๓.๒ แผนงานรักษาความสงบภายใน	๓	๑๔๐,๐๐๐	๓	๑๔๐,๐๐๐	๓	๑๔๐,๐๐๐	๓	๑๔๐,๐๐๐	๓	๑๔๐,๐๐๐	๑๕	๗๐๐,๐๐๐
<b>รวม</b>	<b>๖</b>	<b>๒๐๐,๐๐๐</b>	<b>๑๑</b>	<b>๗๙๕,๐๐๐</b>	<b>๑๐</b>	<b>๙๖๕,๐๐๐</b>	<b>๙</b>	<b>๕๐๐,๐๐๐</b>	<b>๘</b>	<b>๔๔๐,๐๐๐</b>	<b>๔๓</b>	<b>๒,๘๘๐,๐๐๐</b>

ยุทธศาสตร์	ปี ๒๕๖๑		ปี ๒๕๖๒		ปี ๒๕๖๓		ปี ๒๕๖๔		ปี ๒๕๖๕		รวม ๕ ปี	
	จำนวนโครงการ	งบประมาณ (บาท)	จำนวนโครงการ	งบประมาณ (บาท)	จำนวนโครงการ	งบประมาณ (บาท)	จำนวนโครงการ	งบประมาณ (บาท)	จำนวนโครงการ	งบประมาณ (บาท)	จำนวนโครงการ	งบประมาณ (บาท)
๔. ยุทธศาสตร์การพัฒนาด้านการบริหารจัดการและอนุรักษ์ทรัพยากรธรรมชาติ												
๔.๑ แผนงานเคหะและชุมชน	๒	๑๖๐,๐๐๐	๒	๑๖๐,๐๐๐	๒	๑๖๐,๐๐๐	๒	๑๖๐,๐๐๐	๒	๑๖๐,๐๐๐	๑๐	๘๐๐,๐๐๐
๔.๒ แผนงานการเกษตร	๑	๑๐,๐๐๐	๑	๑๐,๐๐๐	๑	๑๐,๐๐๐	๑	๑๐,๐๐๐	๑	๑๐,๐๐๐	๕	๕๐,๐๐๐
<b>รวม</b>	<b>๓</b>	<b>๑๗๐,๐๐๐</b>	<b>๓</b>	<b>๑๗๐,๐๐๐</b>	<b>๓</b>	<b>๑๗๐,๐๐๐</b>	<b>๓</b>	<b>๑๗๐,๐๐๐</b>	<b>๓</b>	<b>๑๗๐,๐๐๐</b>	<b>๑๕</b>	<b>๘๕๐,๐๐๐</b>





บัญชีสรุปโครงการพัฒนา  
แผนพัฒนาท้องถิ่น (พ.ศ. ๒๕๖๑ - ๒๕๖๕)  
องค์การบริหารส่วนตำบลจำปา

ยุทธศาสตร์	ปี ๒๕๖๑		ปี ๒๕๖๒		ปี ๒๕๖๓		ปี ๒๕๖๔		ปี ๒๕๖๕		รวม ๕ ปี	
	จำนวนโครงการ	งบประมาณ (บาท)	จำนวนโครงการ	งบประมาณ (บาท)	จำนวนโครงการ	งบประมาณ (บาท)	จำนวนโครงการ	งบประมาณ (บาท)	จำนวนโครงการ	งบประมาณ (บาท)	จำนวนโครงการ	งบประมาณ (บาท)
๕. ยุทธศาสตร์การพัฒนาส่งเสริมคุณธรรมด้านศิลปะ วัฒนธรรม จารีต ประเพณี และภูมิปัญญาท้องถิ่น												
๓.๑ แผนงานการศึกษา วัฒนธรรม และนันทนาการ	๔	๓๖๐,๐๐๐	๔	๓๖๐,๐๐๐	๔	๓๖๐,๐๐๐	๔	๓๖๐,๐๐๐	๔	๓๖๐,๐๐๐	๒๐	๑,๘๐๐,๐๐๐
รวม	๔	๓๖๐,๐๐๐	๔	๓๖๐,๐๐๐	๔	๓๖๐,๐๐๐	๔	๓๖๐,๐๐๐	๔	๓๖๐,๐๐๐	๒๐	๑,๘๐๐,๐๐๐

ยุทธศาสตร์	ปี ๒๕๖๑		ปี ๒๕๖๒		ปี ๒๕๖๓		ปี ๒๕๖๔		ปี ๒๕๖๕		รวม ๕ ปี	
	จำนวนโครงการ	งบประมาณ (บาท)	จำนวนโครงการ	งบประมาณ (บาท)	จำนวนโครงการ	งบประมาณ (บาท)	จำนวนโครงการ	งบประมาณ (บาท)	จำนวนโครงการ	งบประมาณ (บาท)	จำนวนโครงการ	งบประมาณ (บาท)
๖. ยุทธศาสตร์การพัฒนาเศรษฐกิจตามแนวทางเศรษฐกิจพอเพียง												
๖.๑ แผนงานการเกษตร	๕	๒๖๐,๐๐๐	๕	๒๖๐,๐๐๐	๕	๒๖๐,๐๐๐	๕	๒๖๐,๐๐๐	๕	๒๖๐,๐๐๐	๑๕	๑,๓๐๐,๐๐๐
รวม	๕	๒๖๐,๐๐๐	๕	๒๖๐,๐๐๐	๕	๒๖๐,๐๐๐	๕	๒๖๐,๐๐๐	๕	๒๖๐,๐๐๐	๑๕	๑,๓๐๐,๐๐๐



บัญชีสรุปโครงการพัฒนา  
แผนพัฒนาท้องถิ่น (พ.ศ. ๒๕๖๑ - ๒๕๖๕)  
องค์การบริหารส่วนตำบลจำปา

ยุทธศาสตร์	ปี ๒๕๖๑		ปี ๒๕๖๒		ปี ๒๕๖๓		ปี ๒๕๖๔		ปี ๒๕๖๕		รวม ๕ ปี	
	จำนวนโครงการ	งบประมาณ (บาท)	จำนวนโครงการ	งบประมาณ (บาท)	จำนวนโครงการ	งบประมาณ (บาท)	จำนวนโครงการ	งบประมาณ (บาท)	จำนวนโครงการ	งบประมาณ (บาท)	จำนวนโครงการ	งบประมาณ (บาท)
๗) ยุทธศาสตร์การพัฒนากิจการบ้านเมืองที่ดี ๗.๑ แผนงานบริหารทั่วไป	๖	๗,๗๑๐,๐๐๐	๒๒	๘,๑๓๓,๘๐๐	๑๘	๑๐,๖๖๗,๐๐๐	๑๓	๑๐,๕๕๓,๐๐๐	๑๐	๑๐,๙๙๓,๐๐๐	๖๙	๔๘,๐๖๖,๘๐๐
รวม	๖	๗,๗๑๐,๐๐๐	๒๒	๘,๑๓๓,๘๐๐	๑๘	๑๐,๖๖๗,๐๐๐	๑๓	๑๐,๕๕๓,๐๐๐	๑๐	๑๐,๙๙๓,๐๐๐	๖๙	๔๘,๐๖๖,๘๐๐



## บัญชีโครงการพัฒนาท้องถิ่น

รายละเอียดโครงการพัฒนา  
แผนพัฒนาท้องถิ่น (พ.ศ. ๒๕๖๑ - ๒๕๖๕)  
องค์การบริหารส่วนตำบลจำปา

ยุทธศาสตร์การพัฒนาจังหวัดพระนครศรีอยุธยาที่ ๒ พัฒนาเมืองและชุมชนให้น่าอยู่  
ยุทธศาสตร์การพัฒนาขององค์การปกครองส่วนท้องถิ่นในเขตจังหวัดที่ ๑ การพัฒนาโครงสร้างพื้นฐาน

## ๑. ยุทธศาสตร์การพัฒนาด้านโครงสร้างพื้นฐาน

## ๑.๑ แผนงานอุตสาหกรรมและการโยธา

ที่	โครงการ	วัตถุประสงค์	เป้าหมาย (ผลผลิตโครงการ)	งบประมาณและที่ผ่านมา					ตัวชี้วัด (KPI)	ผลที่คาดว่าจะได้รับ	หน่วยงาน รับผิดชอบหลัก
				๒๕๖๑ (บาท)	๒๕๖๒ (บาท)	๒๕๖๓ (บาท)	๒๕๖๔ (บาท)	๒๕๖๕ (บาท)			
	<b>หมู่ ๒</b>										
๑	โครงการวางท่อระบายน้ำที่บริเวณบ้านนายสันติ กมลปลื้ม	เพื่อระบายน้ำท่วมซึ่งอย่างมีประสิทธิภาพ	วางท่อระบายน้ำทิ้ง ขนาดเส้นผ่าศูนย์กลาง ๐.๖๐ เมตร ยาว ๑๐๐ เมตร พร้อมบ่อพัก คสล. ๖ บ่อ	-	๒๕๕,๙๐๐	-	-	-	วางท่อระบายน้ำตรงตามคุณสมบัติที่กำหนดไว้ จำนวน ๑ เส้น	ลดและป้องกันปัญหาน้ำท่วมซึ่งในชุมชน/หมู่บ้าน	กองช่าง
๒	โครงการก่อสร้างห้องน้ำพร้อมต่อขยายอาคารชุมชน	เพื่ออำนวยความสะดวกแก่ประชาชนในพื้นที่	จัดทำห้องน้ำบริเวณหน้าวัดโคกกระต่าย ตำบลจำปา อำเภอท่าเรือ	๒๐๐,๐๐๐	-	-	-	-	ก่อสร้างห้องน้ำและต่อขยายอาคารชุมชนตรงตามคุณสมบัติที่กำหนดไว้ ๑ หลัง	ประชาชนได้รับความสะดวกในการใช้บริการห้องน้ำสาธารณะ	กองช่าง
๓	โครงการปรับปรุงและขยายผิวจราจรแอสฟัลท์คอนกรีต บริเวณสนามเด็กเล่น หมู่ ๒	เพื่อทำให้การคมนาคมในพื้นที่เป็นไปโดยสะดวก	ปรับปรุงผิวและขยายจราจรแอสฟัลท์คอนกรีต กว้าง ๒ เมตร ยาว ๖๒ เมตร หนาเฉลี่ย ๐.๐๕ เมตร หรือมีพื้นที่ไม่น้อยกว่า ๑๒๔ ตารางเมตร	๕๕,๔๐๐	-	-	-	-	ปรับปรุงถนนตรงตามคุณสมบัติที่กำหนด จำนวน ๑ เส้น	ประชาชนได้รับความสะดวกในการสัญจรทางน้ำอย่างมีคุณภาพ	กองช่าง



รายละเอียดโครงการพัฒนา  
แผนพัฒนาท้องถิ่น (พ.ศ. ๒๕๖๑ - ๒๕๖๕)  
องค์การบริหารส่วนตำบลจำปา

ยุทธศาสตร์การพัฒนาจังหวัดพระนครศรีอยุธยาที่ ๒ พัฒนาเมืองและชุมชนให้น่าอยู่  
ยุทธศาสตร์การพัฒนาขององค์กรปกครองส่วนท้องถิ่นในเขตจังหวัดที่ ๑ การพัฒนาโครงสร้างพื้นฐาน

๑. ยุทธศาสตร์การพัฒนาด้านโครงสร้างพื้นฐาน

๑.๑ แผนงานอุตสาหกรรมและการโยธา

ที่	โครงการ	วัตถุประสงค์	เป้าหมาย (ผลผลิตโครงการ)	งบประมาณและที่ผ่านมา					ตัวชี้วัด (KPI)	ผลที่คาดว่าจะได้รับ	หน่วยงาน รับผิดชอบ หลัก
				๒๕๖๑ (บาท)	๒๕๖๒ (บาท)	๒๕๖๓ (บาท)	๒๕๖๔ (บาท)	๒๕๖๕ (บาท)			
	หมู่ ๒										
๕	โครงการก่อสร้างถนนลาดยางแอสฟัลท์ติกคอนกรีตบริเวณศาลาชุมชน หมู่ ๒ ถึงบ้านตาสุบิน ฐานินทร์	เพื่ออำนวยความสะดวกในการเดินทางแก่ประชาชน	ก่อสร้างถนนลาดยางแอสฟัลท์ติกคอนกรีต ขนาดกว้างเฉลี่ย ๕.๐๐ เมตร หนา ๐.๐๕ เมตร ยาว ๗๐ เมตรหรือมีพื้นที่ไม่น้อยกว่า ๓๕๐ ตารางเมตร บริเวณศาลาชุมชนหมู่ ๒ ถึงบ้านสุบิน ฐานินทร์	-	-	๑๔๐,๐๐๐	๑๔๐,๐๐๐	๑๔๐,๐๐๐	ประชาชนได้รับความสะดวกในการสัญจรไม่น้อยกว่าร้อยละ ๗๐	ประชาชนได้รับความสะดวกในการสัญจร	กองช่าง
๖	โครงการก่อสร้างรั้วองค์การบริหารส่วนตำบลจำปา	เพื่อปรับปรุงรั้วรอบองค์การบริหารส่วนตำบลจำปาให้มีมิติชัดเจน	ก่อสร้างรั้วองค์การบริหารส่วนตำบลจำปายาว ๒๐๐ เมตร	-	-	๕๐๐,๐๐๐	๕๐๐,๐๐๐	๕๐๐,๐๐๐	ปรับปรุงรั้วตรงตามคุณสมบัติที่กำหนดไว้	สำนักงานมีความปลอดภัยแก่เจ้าหน้าที่และประชาชนผู้ใช้บริการ	กองช่าง



รายละเอียดโครงการพัฒนา  
แผนพัฒนาท้องถิ่น (พ.ศ. ๒๕๖๑ - ๒๕๖๕)  
องค์การบริหารส่วนตำบลจำปา

ยุทธศาสตร์การพัฒนาจังหวัดพระนครศรีอยุธยาที่ ๒ พัฒนาเมืองและชุมชนให้น่าอยู่  
ยุทธศาสตร์การพัฒนาขององค์กรปกครองส่วนท้องถิ่นในเขตจังหวัดที่ ๑ การพัฒนาโครงสร้างพื้นฐาน

- ยุทธศาสตร์การพัฒนาด้านโครงสร้างพื้นฐาน
- ๑.๑ แผนงานอุตสาหกรรมและการโยธา

ที่	โครงการ	วัตถุประสงค์	เป้าหมาย (ผลผลิตโครงการ)	งบประมาณและที่ผ่านมา					ตัวชี้วัด (KPI)	ผลที่คาดว่าจะได้รับ	หน่วยงาน รับผิดชอบหลัก
				๒๕๖๑ (บาท)	๒๕๖๒ (บาท)	๒๕๖๓ (บาท)	๒๕๖๔ (บาท)	๒๕๖๕ (บาท)			
	หมู่ ๓										
๑	โครงการเทพื้นถนน คสล. บริเวณหมู่ ๓ บ้านดาบยัน ถึงนางพลับพริ้ง	เพื่ อ การ ค ม น า ค ม เป็นไปด้ว ย ความ สะดวกและปลอดภัย	เทพื้นถนน คสล. ขนาดกว้าง เฉลี่ย ๔ - ๕ เมตร บริเวณ หมู่ ๓ บ้านดาบยันถึงนาง พลับพริ้ง	-	-	๙๐,๐๐๐	๙๐,๐๐๐	๙๐,๐๐๐	ประชาชนได้รับ ความสะดวกใน การสัญจรไม่น้อย กว่าร้อยละ ๗๐	ประชาชน ได้รับความ สะดวกในการ สัญจร	กองช่าง



รายละเอียดโครงการพัฒนา  
แผนพัฒนาท้องถิ่น (พ.ศ. ๒๕๖๑ - ๒๕๖๕)  
องค์การบริหารส่วนตำบลจำปา

ยุทธศาสตร์การพัฒนาจังหวัดพระนครศรีอยุธยาที่ ๒ พัฒนาเมืองและชุมชนให้น่าอยู่  
ยุทธศาสตร์การพัฒนาขององค์การปกครองส่วนท้องถิ่นในเขตจังหวัดที่ ๑ การพัฒนาโครงสร้างพื้นฐาน

๒. ยุทธศาสตร์การพัฒนาด้านโครงสร้างพื้นฐาน

๑.๒ แผนงานเคหะและชุมชน

ที่	โครงการ	วัตถุประสงค์	เป้าหมาย (ผลผลิตโครงการ)	งบประมาณและที่ผ่านมา					ตัวชี้วัด (KPI)	ผลที่คาดว่าจะได้รับ	หน่วยงาน รับผิดชอบ หลัก
				๒๕๖๑ (บาท)	๒๕๖๒ (บาท)	๒๕๖๓ (บาท)	๒๕๖๔ (บาท)	๒๕๖๕ (บาท)			
	หมู่ ๓										
๑	โครงการติดตั้งไฟฟ้าส่องสว่าง ๑ จุด	เพื่อให้การคมนาคมในพื้นที่เป็นไปโดยสะดวก	เสาไฟส่องสว่างบริเวณทางเข้าโรงเรียนประเสริฐวิทยาทาน จำนวน ๑ จุด	-	๒๕,๐๐๐	-	-		ติดตั้งไฟส่องสว่าง จำนวน ๑ จุด	ประชาชนมีไฟส่องสว่างในเวลากลางคืน	กองช่าง



รายละเอียดโครงการพัฒนา  
แผนพัฒนาท้องถิ่น (พ.ศ. ๒๕๖๑ - ๒๕๖๕)  
องค์การบริหารส่วนตำบลจำปา

ยุทธศาสตร์การพัฒนาจังหวัดพระนครศรีอยุธยาที่ ๒ พัฒนาเมืองและชุมชนให้น่าอยู่  
ยุทธศาสตร์การพัฒนาขององค์กรปกครองส่วนท้องถิ่นในเขตจังหวัดที่ ๑ การพัฒนาโครงสร้างพื้นฐาน

๑. ยุทธศาสตร์การพัฒนาด้านโครงสร้างพื้นฐาน

๑.๑ แผนงานอุตสาหกรรมและการโยธา

ที่	โครงการ	วัตถุประสงค์	เป้าหมาย (ผลผลิตโครงการ)	งบประมาณและที่ผ่านมา					ตัวชี้วัด (KPI)	ผลที่คาดว่าจะ ได้รับ	หน่วยงาน รับผิดชอบ หลัก
				๒๕๖๑ (บาท)	๒๕๖๒ (บาท)	๒๕๖๓ (บาท)	๒๕๖๔ (บาท)	๒๕๖๕ (บาท)			
	หมู่ ๔										
๑	โครงการวางท่อเมน ประปา PVC หมู่ ๔ บริเวณแยกทางเข้า อนามัยถึงวัดจำปา	เพื่อให้ประชาชน ได้รับสาธารณสุขปก ที่มีประสิทธิภาพ	วางท่อเมนประปา PVC ขนาด เส้นผ่าศูนย์กลาง ๓ นิ้ว ระยะ ๒๘๐ เมตร และ ๔ นิ้วระยะ ๒๘๐ เมตร รวม ๕๖๐ เมตร	-	๒๖๒,๒๖๐	-	-	-	เปลี่ยนท่อ ระบายน้ำ จำนวน ๑ เส้น	ประชาชนได้รับ น้ำประปาที่ สะอาดอย่างมี ประสิทธิภาพ	กองช่าง
๒	โครงการก่อสร้างเทพื้น ถนนคอนกรีตเสริมเหล็ก บริเวณ ทางเข้าโรงสูบ น้ำประปาใน หมู่ ๔	เพื่อการคมนาคม เป็นไปด้วยความ สะดวกและปลอดภัย	เทพื้นคอนกรีตถนน คสล. กว้าง ๕ เมตร ยาว ๔๕ เมตร หรือมีพื้นที่ไม่ น้อยกว่า ๒๒๕ ตาราง เมตร และ เทพื้นคสล. กว้าง ๓ เมตร ยาว ๓๕ เมตร หรือมี พื้นที่ไม่น้อยกว่า ๑๐๕ ตารางเมตร	๒๒๒,๙๐๐	-	-	-	-	ก่อสร้าง ถนน คสล.ตรง ตาม คุณสมบัติ ที่กำหนด ไว้ ๑ เส้น	ประชาชนได้รับ ความสะดวกใน การสัญจรทาง บกอย่างมี คุณภาพ	กองช่าง



รายละเอียดโครงการพัฒนา  
แผนพัฒนาท้องถิ่น (พ.ศ. ๒๕๖๑ - ๒๕๖๕)  
องค์การบริหารส่วนตำบลจำปา

ยุทธศาสตร์การพัฒนาจังหวัดพระนครศรีอยุธยาที่ ๒ พัฒนาเมืองและชุมชนให้น่าอยู่  
ยุทธศาสตร์การพัฒนาขององค์กรปกครองส่วนท้องถิ่นในเขตจังหวัดที่ ๑ การพัฒนาโครงสร้างพื้นฐาน

๑. ยุทธศาสตร์การพัฒนาด้านโครงสร้างพื้นฐาน

๑.๑ แผนงานอุตสาหกรรมและการโยธา

ที่	โครงการ	วัตถุประสงค์	เป้าหมาย (ผลผลิตโครงการ)	งบประมาณและที่ผ่านมา					ตัวชี้วัด (KPI)	ผลที่คาดว่าจะได้รับ	หน่วยงาน รับผิดชอบหลัก
				๒๕๖๑ (บาท)	๒๕๖๒ (บาท)	๒๕๖๓ (บาท)	๒๕๖๔ (บาท)	๒๕๖๕ (บาท)			
	<u>หมู่ ๔</u>										
๓	โครงการวางท่อน้ำ ทิ้งหลังโรงเรียนวัด จำपालงแม่น้ำป่าสัก	เพื่อระบายน้ำท่วม ซึ่งได้อย่างมี ประสิทธิภาพ	วางท่อน้ำจาก บริเวณหลังโรงเรียนวัด จำपालงแม่น้ำป่าสักกว้าง เมตร ยาว เมตร	-	-	๒๐๐,๐๐๐	๒๐๐,๐๐๐	๒๐๐,๐๐๐	ปัญหาน้ำท่วมซึ่ง บริเวณโรงเรียน วัดจำपालดลง ร้อยละ ๑๐ ต่อปี	ลดปัญหาน้ำ ท่วมซึ่งใน พื้นที่	กองช่าง





รายละเอียดโครงการพัฒนา  
แผนพัฒนาท้องถิ่น (พ.ศ. ๒๕๖๑ - ๒๕๖๕)  
องค์การบริหารส่วนตำบลจำปา

ยุทธศาสตร์การพัฒนาจังหวัดพระนครศรีอยุธยาที่ ๒ พัฒนาเมืองและชุมชนให้น่าอยู่  
ยุทธศาสตร์การพัฒนาขององค์กรปกครองส่วนท้องถิ่นในเขตจังหวัดที่ ๑ การพัฒนาโครงสร้างพื้นฐาน

๑. ยุทธศาสตร์การพัฒนาด้านโครงสร้างพื้นฐาน

๑.๒ แผนงานเคหะและชุมชน

ที่	โครงการ	วัตถุประสงค์	เป้าหมาย (ผลผลิตโครงการ)	งบประมาณและที่ผ่านมา					ตัวชี้วัด (KPI)	ผลที่คาดว่าจะได้รับ	หน่วยงาน รับผิดชอบ หลัก
				๒๕๖๑ (บาท)	๒๕๖๒ (บาท)	๒๕๖๓ (บาท)	๒๕๖๔ (บาท)	๒๕๖๕ (บาท)			
	หมู่ ๔										
๑	โครงการติดตั้งไฟสปอร์ตไลท์ส่องสว่างบริเวณสนามเด็กเล่น	เพื่อติดตั้งไฟสปอร์ตไลท์ส่องสว่างบริเวณสนามเด็กเล่น	เสาไฟสปอร์ตไลท์ บริเวณสนามเด็กเล่น	-	-	-	๕๐,๐๐๐	-	ติดตั้งสปอร์ตไลท์จำนวน ๓ ต้น	ประชาชนได้รับการบริการ สาธารณะที่มี คุณภาพ	กองช่าง
๒	โครงการติดตั้งหม้อแปลงไฟฟ้าระบบประปา หมู่ ๔ (หลัง รพ.สต.)	เพื่อให้ประชาชนได้รับสาธารณูปโภคที่มีคุณภาพที่ดีขึ้น	ติดตั้งระบบหม้อแปลงไฟฟ้าระบบประปา บริเวณ หมู่ ๔ หลังโรงพยาบาลส่งเสริมสุขภาพตำบลจำปา	-	๓๒๓,๙๐๐	-	-	-	ติดตั้งหม้อแปลงเพื่อผลิตน้ำประปาตรงตามคุณสมบัติที่กำหนดไว้ ๑ จุด	เพื่อให้ ประชาชนได้ มีสาธารณูปโภค ที่มี ประสิทธิภาพ	กองช่าง



รายละเอียดโครงการพัฒนา  
แผนพัฒนาท้องถิ่น (พ.ศ. ๒๕๖๑ - ๒๕๖๕)  
องค์การบริหารส่วนตำบลจำปา

ยุทธศาสตร์การพัฒนาจังหวัดพระนครศรีอยุธยาที่ ๒ พัฒนาเมืองและชุมชนให้น่าอยู่  
ยุทธศาสตร์การพัฒนาขององค์กรปกครองส่วนท้องถิ่นในเขตจังหวัดที่ ๑ การพัฒนาโครงสร้างพื้นฐาน

๑. ยุทธศาสตร์การพัฒนาด้านโครงสร้างพื้นฐาน

๑.๑ แผนงานอุตสาหกรรมและการโยธา

ที่	โครงการ	วัตถุประสงค์	เป้าหมาย (ผลผลิตโครงการ)	งบประมาณและที่ผ่านมา					ตัวชี้วัด (KPI)	ผลที่คาดว่าจะได้รับ	หน่วยงาน รับผิดชอบหลัก
				๒๕๖๑ (บาท)	๒๕๖๒ (บาท)	๒๕๖๓ (บาท)	๒๕๖๔ (บาท)	๒๕๖๕ (บาท)			
	<b>หมู่ ๕</b>										
๑	โครงการก่อสร้างถนนคสล. ผ่านบ้านนางเล็ก หมู่ ๕ นอก	เพื่อให้การคมนาคมเป็นไปด้วยความสะดวกและปลอดภัย	ถนนคสล. ขนาดกว้าง ๒.๕๐ เมตร ยาว ๒๑๐.๕๐ เมตร หนา ๐.๑๕ หรือมีพื้นที่ไม่น้อยกว่า ๕๒๖.๒๕ ตารางเมตร	-	๓๔๐,๐๐๐	๓๔๐,๐๐๐	๓๔๐,๐๐๐	๓๔๐,๐๐๐	ก่อสร้างถนนคสล.ตรงตามคุณสมบัติที่กำหนดไว้ ๑ เส้น	ประชาชนได้รับความสะดวกในการสัญจรทางบกอย่างมีคุณภาพ	กองช่าง
๒	โครงการปรับปรุงเสริมขอบบ่อพักคสล. จำนวน ๙ บ่อพร้อมหล่อฝาบ่อพักคสล. ใหม่ บริเวณ ทางเข้าวัดโพธิ์ไทร	เพื่อป้องกันปัญหาน้ำท่วมขังอย่างมีประสิทธิภาพ	เสริมขอบบ่อพักคสล. เดิมสูง ๐.๓๐ เมตร จำนวน ๙ บ่อ	๖๘,๘๐๐	-	-	-	-	ปรับปรุงเสริมขอบบ่อพักคสล. เป็นไปตามคุณสมบัติที่กำหนด จำนวน ๙ บ่อ	ลดและป้องกันปัญหาน้ำท่วมภายในพื้นที่	กองช่าง
๓	โครงการเดินท่อเมนน้ำประปา PVC บริเวณ ซอย ๕/๓, ๕/๔, ๕/๕ หมู่ ๕ (นอก)	เพื่อให้ประชาชนเข้าถึงสาธารณูปโภคอย่างมีประสิทธิภาพ	เดินท่อเมนประปา PVC เส้นผ่าศูนย์กลาง ๒ นิ้ว ยาว ๘๗๙ เมตร และ ๓ นิ้ว ยาว ๘๘ เมตร บริเวณซอย ๕/๓, ๕/๔, ๕/๕ หมู่ ๕	-	๒๘๐,๐๐๐	๒๘๐,๐๐๐	๒๘๐,๐๐๐	๒๘๐,๐๐๐	วางท่อน้ำประปาเมนตรงตามคุณสมบัติที่ได้กำหนดไว้จำนวน ๑ เส้น	ประชาชนได้รับการบริการสาธารณูปโภคอย่างทั่วถึงและมีประสิทธิภาพ	กองช่าง



รายละเอียดโครงการพัฒนา  
แผนพัฒนาท้องถิ่น (พ.ศ. ๒๕๖๑ - ๒๕๖๕)  
องค์การบริหารส่วนตำบลจำปา

ยุทธศาสตร์การพัฒนาจังหวัดพระนครศรีอยุธยาที่ ๒ พัฒนาเมืองและชุมชนให้น่าอยู่  
ยุทธศาสตร์การพัฒนาขององค์กรปกครองส่วนท้องถิ่นในเขตจังหวัดที่ ๑ การพัฒนาโครงสร้างพื้นฐาน

๑. ยุทธศาสตร์การพัฒนาด้านโครงสร้างพื้นฐาน

๑.๑ แผนงานอุตสาหกรรมและการโยธา

ที่	โครงการ	วัตถุประสงค์	เป้าหมาย (ผลผลิตโครงการ)	งบประมาณและที่ผ่านมา					ตัวชี้วัด (KPI)	ผลที่คาดว่าจะได้รับ	หน่วยงาน รับผิดชอบหลัก
				๒๕๖๑ (บาท)	๒๕๖๒ (บาท)	๒๕๖๓ (บาท)	๒๕๖๔ (บาท)	๒๕๖๕ (บาท)			
๔	โครงการก่อสร้างบ่อบำบัดน้ำ พร้อมประตูปรับน้ำ	เพื่อก่อสร้างบ่อบำบัดน้ำพร้อม ประตูปรับน้ำบริเวณบ้านนาย สะอาด	หมู่ที่ ๕ บ้านโพธิ์ไทร	-	๑๐๐,๐๐๐	๑๐๐,๐๐๐	๑๐๐,๐๐๐	๑๐๐,๐๐๐	เกษตรกรร้อยละ ๗๐ ของหมู่บ้านได้ใช้ ประโยชน์จาก โครงการนี้	การบริการจัดการน้ำ เพื่อการเกษตรเป็นไป อย่างมีประสิทธิภาพ	กองช่าง
๕	โครงการก่อสร้างถนน คสล.จากบึงบึงไปถนนเส้น อบต.หนองขนาก	เพื่ออำนวยความสะดวกแก่ ประชาชนในการเดินทาง	ถนนคสล. ขนาดกว้าง เมตร ยาว เมตร หนา หรือมีพื้นที่ ไม่น้อยกว่า ตารางเมตร จาก บึงบึงไปถนนเส้นอบต.หนอง ขนาก	-	-	-	๑,๗๐๐,๐๐๐	-	ประชาชนได้รับความ สะดวกสบายในการ เดินทางบริเวณ ดังกล่าวร้อยละ ๗๐ %	ประชาชนเดินทาง โดยสะดวกและ ปลอดภัย	กองช่าง
๖	โครงการวางท่อระบายน้ำ ทิ้งพร้อมบ่อบำบัด คสล. ๑๔ บ่อ ตั้งแต่บ้าน นางมาลี ถึงวัดโพธิ์ไทร	เพื่อป้องกันปัญหาน้ำท่วมขัง อย่างมีประสิทธิภาพ	วางท่อระบายน้ำทิ้ง เส้นผ่าศูนย์กลาง ๐.๖๐ เมตร ยาว ๑๖๓ เมตรพร้อมบ่อบำบัด คสล. ๑๔ บ่อ ตั้งแต่บ้านนาง มาลี ถึงวัดโพธิ์ไทร	-	-	๓๒๐,๐๐๐	๓๒๐,๐๐๐	๓๒๐,๐๐๐	วางท่อระบายน้ำตรง ตามคุณสมบัติที่ได้ กำหนดไว้จำนวน ๑ เส้น	ลดและป้องกัน ปัญหาน้ำท่วมใน พื้นที่	กองช่าง
๗	โครงการปรับปรุงลงหิน คลุกทางลูกลังบริเวณบ้าน บ้านอมถึงบ้านลุงแป๊ะ	เพื่อให้การคมนาคมเป็นไป ด้วยความ สะดวก และ ปลอดภัย	ปรับปรุงถนนลงหินลูกรัง พร้อมปรับเกลี่ย ขนาดกว้าง เฉลี่ย ๓๐๐ เมตร ยาว ๔๐ เมตร หรือมีปริมาณลูกรังไม่ น้อยกว่า ๑๒ ลูกบาศก์เมตร บริเวณบ้านอมถึงบ้านลุง แป๊ะ	-	-	๒๐,๐๐๐	๒๐,๐๐๐	๒๐,๐๐๐	ถนนลูกลัง ตรงตามคุณสมบัติที่ กำหนดไว้ ๑ เส้น	ประชาชนเดินทาง โดยสะดวกและ ปลอดภัย	กองช่าง



รายละเอียดโครงการพัฒนา  
แผนพัฒนาท้องถิ่น (พ.ศ. ๒๕๖๑ - ๒๕๖๕)  
องค์การบริหารส่วนตำบลจำปา

ยุทธศาสตร์การพัฒนาจังหวัดพระนครศรีอยุธยาที่ ๒ พัฒนาเมืองและชุมชนให้น่าอยู่  
ยุทธศาสตร์การพัฒนาขององค์กรปกครองส่วนท้องถิ่นในเขตจังหวัดที่ ๑ การพัฒนาโครงสร้างพื้นฐาน

๑. ยุทธศาสตร์การพัฒนาด้านโครงสร้างพื้นฐาน

๑.๑ แผนงานอุตสาหกรรมและการโยธา

ที่	โครงการ	วัตถุประสงค์	เป้าหมาย (ผลผลิตโครงการ)	งบประมาณและที่ผ่านมา					ตัวชี้วัด (KPI)	ผลที่คาดว่าจะได้รับ	หน่วยงาน รับผิดชอบหลัก
				๒๕๖๑ (บาท)	๒๕๖๒ (บาท)	๒๕๖๓ (บาท)	๒๕๖๔ (บาท)	๒๕๖๕ (บาท)			
	หมู่ ๕										
๘	โครงการก่อสร้างทาง ลูกรังบริเวณบ้านป่า อมถึงบ้านครุ มลธิชา จำปานาด	เพื่ อ อำนวย ความ สะดวกแก่ประชาชนชน ในการเดินทาง	ปรับปรุงถนนลงหินลูกรัง พร้อมปรับเกลี่ย ขนาดกว้าง เฉลี่ย เมตร ยาว เมตร หรือมีปริมาณลูกรังไม่น้อย กว่า ลูกบาศก์เมตร	-	-	-	๑๐,๐๐๐	๑๐,๐๐๐	ประชาชนได้รับความ สะดวกสบายในการ เดินทางบริเวณ ดังกล่าวร้อยละ ๗๐ %	ประชาชนเดินทาง โดยสะดวกและ ปลอดภัย	กองช่าง
๙	โครงการก่อสร้าง ถนนคสล. บ้านยาย เล็กถึงบ้านตาตั้ง	เพื่ อ อำนวย ความ สะดวกแก่ประชาชนชน ในการเดินทาง	ถนนคสล. ขนาดกว้าง เมตร ยาว เมตร หนา หรือมีพื้นที่ไม่น้อยกว่า ตารางเมตร จากบ้านยาย เล็กถึงบ้านตาตั้ง	-	-	-	๑๐๐,๐๐๐	๑๐๐,๐๐๐	ประชาชนได้รับความ สะดวกสบายในการ เดินทางบริเวณ ดังกล่าวร้อยละ ๗๐ %	ประชาชนเดินทาง โดยสะดวกและ ปลอดภัย	กองช่าง



รายละเอียดโครงการพัฒนา  
แผนพัฒนาท้องถิ่น (พ.ศ. ๒๕๖๑ - ๒๕๖๕)  
องค์การบริหารส่วนตำบลจำปา

ยุทธศาสตร์การพัฒนาจังหวัดพระนครศรีอยุธยาที่ ๒ พัฒนาเมืองและชุมชนให้น่าอยู่  
ยุทธศาสตร์การพัฒนาขององค์กรปกครองส่วนท้องถิ่นในเขตจังหวัดที่ ๑ การพัฒนาโครงสร้างพื้นฐาน

๑. ยุทธศาสตร์การพัฒนาด้านโครงสร้างพื้นฐาน

๑.๒ แผนงานเคหะและชุมชน

ที่	โครงการ	วัตถุประสงค์	เป้าหมาย (ผลผลิตโครงการ)	งบประมาณและที่ผ่านมา					ตัวชี้วัด (KPI)	ผลที่คาดว่าจะได้รับ	หน่วยงาน รับผิดชอบ หลัก
				๒๕๖๑ (บาท)	๒๕๖๒ (บาท)	๒๕๖๓ (บาท)	๒๕๖๔ (บาท)	๒๕๖๕ (บาท)			
	<b>หมู่ ๕</b>										
๑	โครงการติดตั้งขยายไฟ สาธารณะ จำนวน ๕ ต้น บริเวณ ถนนเลียบ คลองชลประทานหมู่ ๕ นอก	เพื่อพัฒนา สาธารณูปโภคในชุมชน/ หมู่บ้านให้มี ประสิทธิภาพ	ติดตั้งขยายไฟสาธารณะ จำนวน ๕ ต้น บริเวณ ถนนเลียบคลอง ชลประทานหมู่ ๕ นอก	-	๔๐,๐๐๐	-	-	-	ติดตั้งเสาไฟฟ้า ต ร ง ต ำ ม ค ุ ณ ส ม บ ั ต ี ที่ ก ำ ห น ด ไว้ จำนวน ๕ ต้น	ประชาชนในพื้นที่ ได้รับไฟฟ้าทั่วทั้ง พื้นที่	กองช่าง
๒	โครงการขยายเขต ไฟฟ้า	เพื่อขยายเขตไฟฟ้า ซอย ๕/๑ (ซอย ป. อ้อ)	หมู่ที่ ๕ บ้านโพธิ์ไทร	-	๕๐,๐๐๐	-	-	-	ประชาชนร้อยละ ๒๐ ของ หมู่บ้านได้ใช้ ประโยชน์จาก โครงการนี้	ประชาชนได้รับ สาธารณูปโภคอย่าง ทั่วถึงและมี ประสิทธิภาพ	กองช่าง
๓	โครงการขยายเขต ไฟฟ้าจากบ้านผู้ใหญ่ กนกพรถึงสำนักสงฆ์ ประทุมสุทธาวาส	เพื่อขยายโอกาสการ เข้าถึงไฟฟ้าของ ประชาชน	ขยายเขตไฟฟ้าจาก บ้านผู้ใหญ่กนกพรถึง สำนักสงฆ์ประทุม สุทธาวาส	-	-	๑๐๐,๐๐๐	๑๐๐,๐๐๐	๑๐๐,๐๐๐	ประชาชนใน พื้นที่ได้รับ ประโยชน์จาก การขยายเขต ไฟฟ้าร้อยละ ๒๐	ประชาชนมีไฟฟ้าใช้ โดยทั่วถึง	กองช่าง



รายละเอียดโครงการพัฒนา  
แผนพัฒนาท้องถิ่น (พ.ศ. ๒๕๖๑ - ๒๕๖๕)  
องค์การบริหารส่วนตำบลจำปา

ยุทธศาสตร์การพัฒนาจังหวัดพระนครศรีอยุธยาที่ ๒ พัฒนาเมืองและชุมชนให้น่าอยู่  
ยุทธศาสตร์การพัฒนาขององค์การปกครองส่วนท้องถิ่นในเขตจังหวัดที่ ๑ การพัฒนาโครงสร้างพื้นฐาน

๑. ยุทธศาสตร์การพัฒนาด้านโครงสร้างพื้นฐาน

๑.๑ แผนงานอุตสาหกรรมและการโยธา

ที่	โครงการ	วัตถุประสงค์	เป้าหมาย (ผลผลิตโครงการ)	งบประมาณและที่ผ่านมา					ตัวชี้วัด (KPI)	ผลที่คาดว่าจะได้รับ	หน่วยงานรับผิดชอบหลัก
				๒๕๖๑ (บาท)	๒๕๖๒ (บาท)	๒๕๖๓ (บาท)	๒๕๖๔ (บาท)	๒๕๖๕ (บาท)			
	หมู่ ๘										
๑	โครงการวางท่อเมนประปา PVC บริเวณหมู่บ้านขวัญงา หมู่ ๘	เพื่อให้ประชาชนได้รับสาธารณสุขปลอดภัย	วางท่อเมนประปา PVC ขนาดเส้นผ่าศูนย์กลาง ๒ นิ้ว ระยะทาง ๔๓๐ เมตร	-	๑๔๙,๕๐๐	-	-	-	ประชาชนในพื้นที่ได้รับน้ำประปาร้อยละ ๑๐๐	ประชาชนได้รับสาธารณสุขปลอดภัยอย่างทั่วถึง	กองช่าง
๒	โครงการก่อสร้างรางระบายน้ำ คสล. บริเวณซอยบ้านนายชาญ บุทโรจน์ หมู่ ๘	เพื่อให้การระบายน้ำทิ้งเป็นไปอย่างมีประสิทธิภาพ	ก่อสร้างรางระบายน้ำ กว้าง ๐.๓๐ เมตร ยาว ๓๒ เมตร พร้อมวางท่อเส้นผ่าศูนย์กลาง ๐.๔๐ เมตร ความยาว ๔๐ เมตร	-	๑๑๐,๐๐๐	-	-	-	วางท่อระบายน้ำตรงตามคุณสมบัติที่กำหนดไว้จำนวน ๑ เส้น	ลดและป้องกันปัญหาน้ำท่วมภายในพื้นที่	กองช่าง
๓	โครงการเชื่อมต่อท่อเมนน้ำประปาเข้ามาตรบริเวณภายใน หมู่ ๘	เพื่อปรับปรุงเมนน้ำประปา	เชื่อมต่อท่อเมนน้ำประปาเข้ามาตรน้ำแต่ละบ้าน	-	๕๐,๐๐๐	-	-	-	บ้านเรือนภายในหมู่ ๘ ได้รับการเชื่อมต่อท่อเมนประปาเข้ามาตรร้อยละ ๑๐๐	ประชาชนได้รับสาธารณสุขปลอดภัยที่มีประสิทธิภาพ	กองช่าง



รายละเอียดโครงการพัฒนา  
แผนพัฒนาท้องถิ่น (พ.ศ. ๒๕๖๑ - ๒๕๖๕)  
องค์การบริหารส่วนตำบลจำปา

ยุทธศาสตร์การพัฒนาจังหวัดพระนครศรีอยุธยาที่ ๒ พัฒนาเมืองและชุมชนให้น่าอยู่  
ยุทธศาสตร์การพัฒนาขององค์กรปกครองส่วนท้องถิ่นในเขตจังหวัดที่ ๑ การพัฒนาโครงสร้างพื้นฐาน

๑. ยุทธศาสตร์การพัฒนาด้านโครงสร้างพื้นฐาน

๑.๑ แผนงานอุตสาหกรรมและการโยธา

ที่	โครงการ	วัตถุประสงค์	เป้าหมาย (ผลผลิตโครงการ)	งบประมาณและที่ผ่านมา					ตัวชี้วัด (KPI)	ผลที่คาดว่าจะ ได้รับ	หน่วยงาน รับผิดชอบ หลัก
				๒๕๖๑ (บาท)	๒๕๖๒ (บาท)	๒๕๖๓ (บาท)	๒๕๖๔ (บาท)	๒๕๖๕ (บาท)			
	หมู่ ๘										
๕	โครงการซ่อมแซม ไหล่ถนนตลอดเส้น บริเวณถนนเส้น สนามบินซอยบ้านยาย แจ่ม หมู่ ๘	เพื่อให้การคมนาคม เป็นไปด้วยความ สะดวกและปลอดภัย	ซ่อมแซมปรับปรุง ไหล่ถนนตลอดเส้น ความยาว ๓๐๐ เมตร บริเวณถนนเส้น สนามบินซอยบ้าน ยายแจ่ม หมู่ ๘	-	๑๕๐,๐๐๐	-	-	-	ไหล่ถนนได้รับการ บำรุงรักษาร้อยละ ๑๐๐	ประชาชนได้รับความ สะดวกในการสัญจร ทางบกอย่างมี คุณภาพ	กองช่าง
๖	โครงการก่อสร้างถนน คอนกรีตเสริมเหล็ก เส้นฟาร์มไก่ หมู่ ๘	เพื่อให้การคมนาคม เป็นไปด้วยความ สะดวกและปลอดภัย	ก่อสร้างถนนคสล. ขนาดกว้าง ๔ เมตร ยาว ๑๐๐ เมตร ทน ๐.๑๕ เมตร หรือมี พื้นที่ไม่น้อยกว่า ๔๐๐ ตารางเมตร	๒๖๐,๐๐๐	-	-	-	-	ถนนตรงตามคุณสมบัติ ที่ได้กำหนดไว้ จำนวน ๑ เส้น	ประชาชนได้รับความ สะดวกในการสัญจร ทางบกอย่างมี คุณภาพ	กองช่าง



รายละเอียดโครงการพัฒนา  
แผนพัฒนาท้องถิ่น (พ.ศ. ๒๕๖๑ - ๒๕๖๕)  
องค์การบริหารส่วนตำบลจำปา

ยุทธศาสตร์การพัฒนาจังหวัดพระนครศรีอยุธยาที่ ๒ พัฒนาเมืองและชุมชนให้น่าอยู่  
ยุทธศาสตร์การพัฒนาขององค์การบริหารส่วนท้องถิ่นในเขตจังหวัดที่ ๑ การพัฒนาโครงสร้างพื้นฐาน

๑. ยุทธศาสตร์การพัฒนาด้านโครงสร้างพื้นฐาน

๑.๑ แผนงานอุตสาหกรรมและการโยธา

ที่	โครงการ	วัตถุประสงค์	เป้าหมาย (ผลผลิตโครงการ)	งบประมาณและที่ผ่านมา					ตัวชี้วัด (KPI)	ผลที่คาดว่าจะได้รับ	หน่วยงานรับผิดชอบหลัก
				๒๕๖๑ (บาท)	๒๕๖๒ (บาท)	๒๕๖๓ (บาท)	๒๕๖๔ (บาท)	๒๕๖๕ (บาท)			
	หมู่ ๘										
๗	โครงการล้างท่อระบายน้ำทั่วหมู่บ้าน	เพื่อให้การระบายน้ำทิ้งเป็นไปอย่างมีประสิทธิภาพ	ทำการล้างท่อระบายน้ำทั่วทั้งหมู่บ้าน	-	-	-	๑๐,๐๐๐	-	ท่อระบายน้ำได้รับการบำรุงรักษาร้อยละ ๑๐๐	ลดและป้องกันปัญหาน้ำท่วมภายในพื้นที่	กองช่าง
๘	โครงการปรับปรุงลูกรังผิวทางบริเวณหมู่ที่ ๘ เส้นข้วยนภาถึงถนนเส้นหน้าอำเภอ	เพื่อให้การคมนาคมเป็นไปด้วยความสะดวกและปลอดภัย	ลงลูกรังผิวทางกว้าง ๓ เมตร ยาว ๑,๐๐๐ เมตร หนา ๐.๑๐ เมตร หรือมีพื้นที่ไม่น้อยกว่า ๓,๐๐๐ ตารางเมตร	-	-	๑๓๐,๐๐๐	-	-	ก่อสร้างถนนลูกรังตรงตามคุณสมบัติที่กำหนดไว้ ๑ เส้น	ประชาชนเกิดความสะดวกในการสัญจร	กองช่าง





รายละเอียดโครงการพัฒนา  
แผนพัฒนาท้องถิ่น (พ.ศ. ๒๕๖๑ - ๒๕๖๕)  
องค์การบริหารส่วนตำบลจำปา

ยุทธศาสตร์การพัฒนาจังหวัดพระนครศรีอยุธยาที่ ๒ พัฒนาเมืองและชุมชนให้น่าอยู่  
ยุทธศาสตร์การพัฒนาขององค์กรปกครองส่วนท้องถิ่นในเขตจังหวัดที่ ๑ การพัฒนาโครงสร้างพื้นฐาน

๑. ยุทธศาสตร์การพัฒนาด้านโครงสร้างพื้นฐาน

๑.๑ แผนงานอุตสาหกรรมและการโยธา

ที่	โครงการ	วัตถุประสงค์	เป้าหมาย (ผลผลิตโครงการ)	งบประมาณและที่ผ่านมา					ตัวชี้วัด (KPI)	ผลที่คาดว่าจะ ได้รับ	หน่วยงาน รับผิดชอบ หลัก
				๒๕๖๑ (บาท)	๒๕๖๒ (บาท)	๒๕๖๓ (บาท)	๒๕๖๔ (บาท)	๒๕๖๕ (บาท)			
	หมู่ ๘										
๙	โครงการวางท่อเมน ประปา PVC หมู่ ๘ บริเวณร้านขาย จิ้งหรีดถึงบ้านนาย หมู่	เพื่อให้ประชาชน ได้รับสาธารณสุขปลอดภัย ที่มีประสิทธิภาพ	วางท่อเมนประปา PVC ขนาดเส้นผ่าศูนย์กลาง ขนาด ๓ นิ้ว ระยะ ๒๐๐ เมตร	-	๘๒,๐๐๐	-	-	-	ท่อเมนประปาตรง ตามคุณสมบัติที่ กำหนดจำนวน ๑ เส้น	ประชาชนได้รับ สาธารณสุขปลอดภัย อย่างทั่วถึง	กองช่าง
๑๐	โครงการวางท่อ ระบายน้ำทางลง ศาลา ๘/๒ ถึงโกก ตั้งแต่บ้านยายตั้งถึง บ้านยายแจ้ว	เพื่อให้การระบาย น้ำทิ้งเป็นไปอย่าง มีประสิทธิภาพ	วางท่อระบายน้ำจากศาลา ๘/๒ ถึงโกกตั้งแต่บ้านยาย ตั้งถึงบ้านยายแจ้ว กว้าง เมตร ยาว เมตร	-	-	-	๑๐๐,๐๐๐	-	วางท่อระบายน้ำ ตรงตามคุณสมบัติ ที่ได้กำหนดไว้ จำนวน ๑ เส้น	ลดและป้องกัน ปัญหาน้ำท่วม ภายในพื้นที่	กองช่าง
๑๑	โครงการปรับปรุง ถนนลูกรังบริเวณ หมู่บ้านพรหมศิลป์ ทั้งเส้น	เพื่อให้การ คมนาคมเป็นไป ด้วยความสะดวก และปลอดภัย	ปรับปรุงถนนลูกรัง บริเวณหมู่บ้านพรหม ศิลป์ ยาว ๒๐๐ เมตร	-	-	-	๕๐,๐๐๐	-	ก่อสร้างถนนลูกรัง ตรงตามคุณสมบัติ ที่ได้กำหนดไว้ จำนวน ๑ เส้น	ประชาชนเกิด ความสะดวกใน การสัญจร	กองช่าง



รายละเอียดโครงการพัฒนา  
แผนพัฒนาท้องถิ่น (พ.ศ. ๒๕๖๑ - ๒๕๖๕)  
องค์การบริหารส่วนตำบลจำปา

ยุทธศาสตร์การพัฒนาจังหวัดพระนครศรีอยุธยาที่ ๒ พัฒนาเมืองและชุมชนให้น่าอยู่  
ยุทธศาสตร์การพัฒนาขององค์กรปกครองส่วนท้องถิ่นในเขตจังหวัดที่ ๑ การพัฒนาโครงสร้างพื้นฐาน

๑. ยุทธศาสตร์การพัฒนาด้านโครงสร้างพื้นฐาน

๑.๑ แผนงานอุตสาหกรรมและการโยธา

ที่	โครงการ	วัตถุประสงค์	เป้าหมาย (ผลผลิตโครงการ)	งบประมาณและที่ผ่านมา					ตัวชี้วัด (KPI)	ผลที่คาดว่าจะ ได้รับ	หน่วยงาน รับผิดชอบ หลัก
				๒๕๖๑ (บาท)	๒๕๖๒ (บาท)	๒๕๖๓ (บาท)	๒๕๖๔ (บาท)	๒๕๖๕ (บาท)			
	หมู่ ๘										
๑๓	โครงการก่อสร้างถนน คสล. บริเวณหมู่บ้านพรหมศิลป์ถึงหมู่บ้านขวัญงา	เพื่อให้การคมนาคมเป็นไปด้วยความสะดวกและปลอดภัย	ก่อสร้างถนนคสล. ขนาดกว้าง ๔ เมตร ยาว ๑๐๐ เมตร หนา ๐.๑๕ เมตร หรือมีพื้นที่ไม่น้อยกว่า ๔๐๐ ตารางเมตร บริเวณหมู่บ้านพรหมศิลป์ถึงหมู่บ้านขวัญงา	-	-	๒๖๐,๐๐๐	-	-	ก่อสร้างถนนคสล. ตรงตามคุณสมบัติที่ได้กำหนดไว้ จำนวน ๑ เส้น	ประชาชนเกิดความสะดวกในการสัญจร	กองช่าง
๑๔	โครงการวางท่อระบายน้ำบริเวณบ้านนายสมบุรณ์ (ฝั่งซ้ายบ้านตาทอง)	เพื่อให้การระบายน้ำทิ้งเป็นไปอย่างมีประสิทธิภาพ	วางท่อระบายน้ำจากศาลา ๘/๒ บริเวณบ้านนายสมบุรณ์ (ฝั่งซ้ายบ้านตาทอง) กว้าง เมตร ยาว เมตร	-	-	-	๑๐๐,๐๐๐	-	วางท่อระบายน้ำตรงตามคุณสมบัติที่ได้กำหนดไว้ จำนวน ๑ เส้น	ลดและป้องกันปัญหาน้ำท่วมภายในพื้นที่	กองช่าง



รายละเอียดโครงการพัฒนา  
แผนพัฒนาท้องถิ่น (พ.ศ. ๒๕๖๑ - ๒๕๖๕)  
องค์การบริหารส่วนตำบลจำปา

ยุทธศาสตร์การพัฒนาจังหวัดพระนครศรีอยุธยาที่ ๒ พัฒนาเมืองและชุมชนให้น่าอยู่  
ยุทธศาสตร์การพัฒนาขององค์กรปกครองส่วนท้องถิ่นในเขตจังหวัดที่ ๑ การพัฒนาโครงสร้างพื้นฐาน

๑. ยุทธศาสตร์การพัฒนาด้านโครงสร้างพื้นฐาน

๑.๒ แผนงานเคหะและชุมชน

ที่	โครงการ	วัตถุประสงค์	เป้าหมาย (ผลผลิตโครงการ)	งบประมาณและที่ผ่านมา					ตัวชี้วัด (KPI)	ผลที่คาดว่าจะ ได้รับ	หน่วยงาน รับผิดชอบ หลัก
				๒๕๖๑ (บาท)	๒๕๖๒ (บาท)	๒๕๖๓ (บาท)	๒๕๖๔ (บาท)	๒๕๖๕ (บาท)			
	หมู่ ๘										
๑	โครงการขยายเขตไฟฟ้าสาธารณะเส้นต้นลูกหว้าเชื่อมกับเส้นไฟฟ้าต้นสุดท้ายสนามบิน	เพื่อขยายเขตไฟฟ้าสาธารณะเส้นต้นลูกหว้าเชื่อมกับเส้นไฟฟ้าต้นสุดท้ายสนามบิน	หมู่ที่ ๘ บ้านโคกมะนาว	-	-	-	๓๕๐,๐๐๐	-	ประชาชนร้อยละ ๘๐ ของหมู่บ้านได้ใช้ประโยชน์จากโครงการนี้	ประชาชนได้รับการบริการสาธารณะที่มีคุณภาพ	กองช่าง



รายละเอียดโครงการพัฒนา  
แผนพัฒนาท้องถิ่น (พ.ศ. ๒๕๖๑ - ๒๕๖๕)  
องค์การบริหารส่วนตำบลจำปา

ยุทธศาสตร์การพัฒนาจังหวัดพระนครศรีอยุธยาที่ ๒ พัฒนาเมืองและชุมชนให้น่าอยู่  
ยุทธศาสตร์การพัฒนาขององค์กรปกครองส่วนท้องถิ่นในเขตจังหวัดที่ ๑ การพัฒนาโครงสร้างพื้นฐาน

๑. ยุทธศาสตร์การพัฒนาด้านโครงสร้างพื้นฐาน

๑.๒ แผนงานเคหะและชุมชน

ที่	โครงการ	วัตถุประสงค์	เป้าหมาย (ผลผลิตโครงการ)	งบประมาณและที่ผ่านมา					ตัวชี้วัด (KPI)	ผลที่คาดว่าจะได้รับ	หน่วยงาน รับผิดชอบ หลัก
				๒๕๖๑ (บาท)	๒๕๖๒ (บาท)	๒๕๖๓ (บาท)	๒๕๖๔ (บาท)	๒๕๖๕ (บาท)			
	โครงการระดับตำบล										
๑	อุดหนุนการไฟฟ้าส่วนภูมิภาคอำเภอท่าเรือ	เพื่อขยายเขตไฟฟ้าสาธารณะ	โครงการขยายเขตไฟฟ้าและขอเสาไฟ	๔๐๐,๐๐๐	๔๐๐,๐๐๐	๔๐๐,๐๐๐	๔๐๐,๐๐๐	๔๐๐,๐๐๐	ประชาชนในพื้นที่ตำบลได้รับประโยชน์จากสาธารณูปโภคเพิ่มขึ้น	ประชาชนได้รับบริการไฟฟ้าสาธารณะอย่างทั่วถึง	สำนักปลัด กพภ. ท่าเรือ



รายละเอียดโครงการพัฒนา  
แผนพัฒนาท้องถิ่น (พ.ศ. ๒๕๖๑ - ๒๕๖๕)  
องค์การบริหารส่วนตำบลจำปา

ยุทธศาสตร์การพัฒนาจังหวัดพระนครศรีอยุธยาที่ ๒ พัฒนาเมืองและชุมชนให้น่าอยู่  
ยุทธศาสตร์การพัฒนาขององค์กรปกครองส่วนท้องถิ่นในเขตจังหวัดที่ ๑ การพัฒนาโครงสร้างพื้นฐาน

๑. ยุทธศาสตร์การพัฒนาด้านโครงสร้างพื้นฐาน

๑.๓ แผนงานการพานิชย์

ที่	โครงการ	วัตถุประสงค์	เป้าหมาย (ผลผลิตโครงการ)	งบประมาณและที่ผ่านมา					ตัวชี้วัด (KPI)	ผลที่คาดว่าจะได้รับ	หน่วยงาน รับผิดชอบ หลัก
				๒๕๖๑ (บาท)	๒๕๖๒ (บาท)	๒๕๖๓ (บาท)	๒๕๖๔ (บาท)	๒๕๖๕ (บาท)			
	โครงการระดับตำบล										
๑	โครงการปรับปรุงระบบ วางล้นน้ำประปา บริเวณ ประปานอก	เพื่อปรับปรุง สาธารณสุขโรคให้ มีคุณภาพที่ดีขึ้น	ปรับปรุงวางล้น น้ำประปาตามตรงตาม คุณสมบัติที่ได้กำหนด ไว้	๑๙๔,๐๐๐	๑๙๔,๐๐๐	-	-	-	ปรับปรุงวางล้นน้ำตรง ตามคุณสมบัติที่ได้ กำหนดไว้	ประชาชนได้รับ การบริการ สาธารณสุขที่มี คุณภาพ	กองช่าง
๒	โครงการปรับปรุงระบบ วางล้นน้ำประปาบริเวณ ประปาใน	เพื่อปรับปรุง สาธารณสุขโรคให้ มีคุณภาพที่ดีขึ้น	ปรับปรุงวางล้น น้ำประปาตามตรงตาม คุณสมบัติที่ได้กำหนด ไว้	๑๒๐,๒๐๐	๑๒๐,๒๐๐	-	-	-	ปรับปรุงวางล้นน้ำตรง ตามคุณสมบัติที่ได้ กำหนดไว้ ๑ จุด	ประชาชนได้รับ การบริการ สาธารณสุขที่มี คุณภาพ	กองช่าง
๓	โครงการติดตั้งระบบ วางล้นน้ำประปา บริเวณ ประปาใน และประปา นอก	เพื่อปรับปรุง สาธารณสุขโรคให้ มีคุณภาพที่ดีขึ้น	ติดตั้งวางล้นน้ำประปา ตามตรงตามคุณสมบัติ ที่ได้กำหนดไว้	๑๐๐,๐๐๐	๑๐๐,๐๐๐	-	-	-	ติดตั้งวางล้นน้ำตรงตาม คุณสมบัติที่ได้กำหนด ไว้ ๒ จุด	ประชาชนได้รับ การบริการ สาธารณสุขที่มี คุณภาพ	กองช่าง



รายละเอียดโครงการพัฒนา  
แผนพัฒนาท้องถิ่น (พ.ศ. ๒๕๖๑ - ๒๕๖๕)  
องค์การบริหารส่วนตำบลจำปา

ยุทธศาสตร์การพัฒนาจังหวัดพระนครศรีอยุธยาที่ ๒ พัฒนาเมืองและชุมชนให้น่าอยู่

ยุทธศาสตร์การพัฒนาขององค์การปกครองส่วนท้องถิ่นในเขตจังหวัดที่ ๒ การพัฒนาด้านการส่งเสริมและพัฒนาคุณภาพชีวิต

๒. ยุทธศาสตร์การพัฒนาการด้านการพัฒนาด้านการส่งเสริมและพัฒนาคุณภาพชีวิต

๒.๒ แผนงานงบกลาง

ที่	โครงการ	วัตถุประสงค์	เป้าหมาย (ผลผลิตโครงการ)	งบประมาณและที่ผ่านมา					ตัวชี้วัด (KPI)	ผลที่คาดว่าจะได้รับ	หน่วยงาน รับผิดชอบ หลัก
				๒๕๖๑ (บาท)	๒๕๖๒ (บาท)	๒๕๖๓ (บาท)	๒๕๖๔ (บาท)	๒๕๖๕ (บาท)			
๑	โครงการสงเคราะห์เบี้ยยังชีพผู้สูงอายุ	เพื่อสงเคราะห์เบี้ยยังชีพให้ผู้สูงอายุ	ผู้ป่วยเอดส์ในพื้นที่ อบต.จำปา	๒๐,๐๐๐	๒๐,๐๐๐	๒๐,๐๐๐	๒๐,๐๐๐	๒๐,๐๐๐	ผู้ป่วยเอดส์ได้รับการสงเคราะห์อย่างครบถ้วน	ผู้ป่วยเอดส์ มีคุณภาพชีวิตที่ดีขึ้น	สำนักปลัด
๒	โครงการเบี้ยยังชีพผู้สูงอายุ	เพื่อจ่ายเบี้ยยังชีพให้กับผู้สูงอายุ	ผู้สูงอายุในพื้นที่อบต. จำปา	๓,๓๖๐,๐๐๐	๓,๓๖๐,๐๐๐	๓,๓๖๐,๐๐๐	๓,๓๖๐,๐๐๐		ผู้สูงอายุได้รับเบี้ยยังชีพครบถ้วนทุกคน	ผู้สูงอายุ มีคุณภาพชีวิตที่ดีขึ้น	สำนักปลัด
๓	โครงการเบี้ยยังชีพผู้พิการ	เพื่อจ่ายเบี้ยยังชีพให้กับผู้พิการ	ผู้พิการในพื้นที่อบต. จำปา	๑,๐๐๘,๐๐๐	๑,๐๐๘,๐๐๐	๑,๐๐๘,๐๐๐	๑,๐๐๘,๐๐๐	๑,๐๐๘,๐๐๐	ผู้พิการได้รับเบี้ยยังชีพครบถ้วนทุกคน	ผู้พิการ มีคุณภาพชีวิตที่ดีขึ้น	สำนักปลัด
๔	โครงการช่วยเหลือผู้ประสบภัยพิบัติ	เพื่อสงเคราะห์ช่วยเหลือผู้ประสบภัยต่างๆ ที่ไม่คาดคิด เช่น อุทกภัย ภัยแล้ง อัคคีภัย เป็นต้น	ผู้ประสบภัยในพื้นที่ อบต.จำปา	๒๐๐,๐๐๐	๒๐๐,๐๐๐	๒๐๐,๐๐๐	๒๐๐,๐๐๐	๒๐๐,๐๐๐	ผู้ประสบเหตุได้รับการสงเคราะห์อย่างครบถ้วน	ผู้ประสบภัยได้รับการช่วยเหลืออย่างทันท่วงที	สำนักปลัด



รายละเอียดโครงการพัฒนา  
แผนพัฒนาท้องถิ่น (พ.ศ. ๒๕๖๑ - ๒๕๖๕)  
องค์การบริหารส่วนตำบลจำปา

ยุทธศาสตร์การพัฒนาจังหวัดพระนครศรีอยุธยาที่ ๒ พัฒนาเมืองและชุมชนให้น่าอยู่

ยุทธศาสตร์การพัฒนาขององค์การปกครองส่วนท้องถิ่นในเขตจังหวัดที่ ๒ การพัฒนาด้านการส่งเสริมและพัฒนาคุณภาพชีวิต

๒. ยุทธศาสตร์พัฒนาการด้านการพัฒนาด้านการส่งเสริมและพัฒนาคุณภาพชีวิต

๒.๒ แผนงานสาธารณสุข

ที่	โครงการ	วัตถุประสงค์	เป้าหมาย (ผลผลิตโครงการ)	งบประมาณและที่ผ่านมา					ตัวชี้วัด (KPI)	ผลที่คาดว่าจะได้รับ	หน่วยงาน รับผิดชอบ หลัก
				๒๕๖๑ (บาท)	๒๕๖๒ (บาท)	๒๕๖๓ (บาท)	๒๕๖๔ (บาท)	๒๕๖๕ (บาท)			
๑	โครงการสัตว์ปลอดโรค คนปลอดภัย จากโรค พิษสุนัขบ้าตามพระ ปณิธาน ศ.ดร.สมเด็จพระ เจ้าลูกเธอ เจ้าฟ้า จุฬาภรณวลัยลักษณ์ อัครราชกุมารี	เพื่อจัดกิจกรรม ป้องกันโรคพิษสุนัขบ้า	จัดกิจกรรมเพื่อ ป้องกันโรคพิษสุนัขบ้า ตามพระปณิธาน ศ.ดร. สมเด็จพระเจ้าลูกเธอ เจ้าฟ้าจุฬาภรณวลัย ลักษณ์ อัครราชกุมารี	๒๓,๐๐๐	๒๓,๐๐๐	๒๓,๐๐๐	๒๓,๐๐๐	๒๓,๐๐๐	สุนัขในพื้นที่ร้อย ละ ๘๐ ได้รับการ วัคซีนพิษสุนัขบ้า	ประชาชนได้รับการ ป้องกันพิษสุนัขบ้า ทุกพื้นที่	สำนักปลัด
๒	โครงการป้องกันและ แก้ไขปัญหาระบาด สารไอโอดีนอย่าง เข้มแข็งและยั่งยืน	เพื่อป้องกันและ แก้ไขปัญหาระบาด สารไอโอดีนอย่าง เข้มแข็งและยั่งยืน	จัดทำสื่อและลง พื้นที่ให้ความรู้ เกี่ยวกับโรคขาดสาร ไอโอดีน	๑๐,๐๐๐	๑๐,๐๐๐	๑๐,๐๐๐	๑๐,๐๐๐	๑๐,๐๐๐	ประชาชนในพื้นที่ มีความรู้เกี่ยวกับ โรคขาดสาร ไอโอดีนเพิ่มขึ้น ร้อยละ ๘๐	ประชาชนได้รับ ความรู้ในการดูแล ตนเองเพื่อป้องกัน โรคขาดสารไอโอดีน	สำนักปลัด
๓	โครงการส่งเสริมการ ดำเนินงาน และ บริหารจัดการระบบ การแพทย์ฉุกเฉิน	เพื่อให้ผู้ป่วยฉุกเฉินใน พื้นที่ได้รับการ ช่วยเหลืออย่างรวดเร็ว และถูกต้อง	จัดบริการการแพทย์ ฉุกเฉินให้มี ประสิทธิภาพ	๓๐,๐๐๐	๓๐,๐๐๐	๓๐,๐๐๐	๓๐,๐๐๐	๓๐,๐๐๐	ผู้ป่วยฉุกเฉินร้อยละ ๘๐ ได้รับการ ช่วยเหลืออย่าง ทันที่วงที่	ผู้ป่วยได้รับการ ช่วยเหลือทาง การแพทย์ที่รวดเร็ว และถูกต้อง	สำนักปลัด



รายละเอียดโครงการพัฒนา  
แผนพัฒนาท้องถิ่น (พ.ศ. ๒๕๖๑ - ๒๕๖๕)  
องค์การบริหารส่วนตำบลจำปา

ยุทธศาสตร์การพัฒนาจังหวัดพระนครศรีอยุธยาที่ ๒ พัฒนาเมืองและชุมชนให้น่าอยู่

ยุทธศาสตร์การพัฒนาขององค์กรปกครองส่วนท้องถิ่นในเขตจังหวัดที่ ๒ การพัฒนาด้านการส่งเสริมและพัฒนาคุณภาพชีวิต

๒. ยุทธศาสตร์การพัฒนาการด้านการพัฒนาด้านการส่งเสริมและพัฒนาคุณภาพชีวิต

๒.๒ แผนงานสาธารณสุข

ที่	โครงการ	วัตถุประสงค์	เป้าหมาย (ผลผลิตโครงการ)	งบประมาณและที่ผ่านมา					ตัวชี้วัด (KPI)	ผลที่คาดว่าจะได้รับ	หน่วยงาน รับผิดชอบ หลัก
				๒๕๖๑ (บาท)	๒๕๖๒ (บาท)	๒๕๖๓ (บาท)	๒๕๖๔ (บาท)	๒๕๖๕ (บาท)			
๔	โครงการส่งเสริมพัฒนาคุณภาพชีวิตผู้สูงอายุ	เพื่อจัดกิจกรรมพัฒนาคุณภาพชีวิตผู้สูงอายุ	จัดกิจกรรมพัฒนาคุณภาพชีวิตผู้สูงอายุ	๒๐๐,๐๐๐	๒๐๐,๐๐๐	๒๐๐,๐๐๐	๒๐๐,๐๐๐	๒๐๐,๐๐๐	ผู้สูงอายุร้อยละ ๘๐ จากผู้เข้าร่วมโครงการมีคุณภาพชีวิตดีขึ้น	ผู้สูงอายุที่เข้าร่วมโครงการมีคุณภาพชีวิตดีขึ้น	สำนักปลัด
๕	โครงการป้องกันและควบคุมโรคไข้เลือดออก	เพื่อป้องกันและควบคุมโรคไข้เลือดออก	จัดกิจกรรมป้องกันและควบคุมโรคไข้เลือดออก	๕๐,๐๐๐	๕๐,๐๐๐	๕๐,๐๐๐	๕๐,๐๐๐	๕๐,๐๐๐	ผู้ป่วยไข้เลือดออกมีจำนวนลดลงร้อยละ ๒๐ ต่อปี	อัตราการเกิดโรคไข้เลือดออกในตำบลจำปาลดลง	สำนักปลัด
๖	โครงการป้องกันโรคพิษสุนัขบ้า	เพื่อจัดกิจกรรมป้องกันโรคพิษสุนัขบ้า	จัดกิจกรรมเพื่อจัดกิจกรรมป้องกันโรคพิษสุนัขบ้า	๕๐,๐๐๐	๕๐,๐๐๐	๕๐,๐๐๐	๕๐,๐๐๐	๕๐,๐๐๐	สุนัขในพื้นที่ร้อยละ ๑๐๐ ได้รับวัคซีนพิษสุนัขบ้า	ประชาชนได้รับการป้องกันพิษสุนัขบ้าทุกพื้นที่	สำนักปลัด
๗	อุดหนุนกองทุนสุขภาพตำบลจำปา	เพื่อสนับสนุนงบประมาณกองทุนสุขภาพตำบลจำปาในการบริหารจัดการด้านสุขภาพของประชาชน	สนับสนุนงบประมาณกองทุนสุขภาพตำบลจำปา	๕๐,๐๐๐	๕๐,๐๐๐	๕๐,๐๐๐	๕๐,๐๐๐	๕๐,๐๐๐	สนับสนุนงบประมาณกองทุนสุขภาพตำบลจำปา ๑ ครั้ง/ปี	ประชาชนได้รับการดูแลสุขภาพอย่างทั่วถึง	สำนักปลัด
๘	อุดหนุนอาสาสมัครสาธารณสุขตำบลจำปา	เพื่อสนับสนุนงบประมาณการดำเนินงานของอาสาสมัครสาธารณสุข	สนับสนุนงบประมาณอาสาสมัครสาธารณสุข	๗๕,๐๐๐	๗๕,๐๐๐	๗๕,๐๐๐	๗๕,๐๐๐	๗๕,๐๐๐	สนับสนุนงบประมาณกองทุนสุขภาพตำบลจำปา ๑ ครั้ง/ปี	ประชาชนได้รับการดูแลสุขภาพอย่างทั่วถึง	สำนักปลัด





รายละเอียดโครงการพัฒนา  
แผนพัฒนาท้องถิ่น (พ.ศ. ๒๕๖๑ - ๒๕๖๕)  
องค์การบริหารส่วนตำบลจำปา

ยุทธศาสตร์การพัฒนาจังหวัดพระนครศรีอยุธยาที่ ๒ พัฒนาเมืองและชุมชนให้น่าอยู่

ยุทธศาสตร์การพัฒนาขององค์กรปกครองส่วนท้องถิ่นในเขตจังหวัดที่ ๒ การพัฒนาด้านการส่งเสริมและพัฒนาคุณภาพชีวิต

๒. ยุทธศาสตร์การพัฒนาการด้านการพัฒนาด้านการส่งเสริมและพัฒนาคุณภาพชีวิต

๒.๓ แผนงานการศึกษา

ที่	โครงการ	วัตถุประสงค์	เป้าหมาย (ผลผลิตโครงการ)	งบประมาณและที่ผ่านมา					ตัวชี้วัด (KPI)	ผลที่คาดว่าจะได้รับ	หน่วยงาน รับผิดชอบ หลัก
				๒๕๖๑ (บาท)	๒๕๖๒ (บาท)	๒๕๖๓ (บาท)	๒๕๖๔ (บาท)	๒๕๖๕ (บาท)			
๑	โครงการสนับสนุนค่าใช้จ่ายในการบริการการศึกษา	เพื่อเป็นค่าอาหารกลางวัน ค่าวัสดุการศึกษาและค่าใช้จ่ายอื่นของศูนย์พัฒนาเด็กเล็กบ้านจำปา	เด็กเล็กบ้านจำปา	๓๖๐,๐๐๐	๓๖๐,๐๐๐	๓๖๐,๐๐๐	๓๖๐,๐๐๐	๓๖๐,๐๐๐	เด็กเล็กในการดูแลของศูนย์พัฒนาได้รับปัจจัยในการศึกษาร้อยละ ๑๐๐	เด็กได้รับการดูแลอย่างเหมาะสมตามวัย	สำนักปลัด
๒	โครงการส่งเสริมเด็กและเยาวชน	เพื่อให้เด็กและเยาวชนมีความรู้ ทักษะสร้างเสริมประสบการณ์ ด้านอารมณ์ สุขภาพ และด้านอื่นๆ	เด็กในพื้นที่ตำบลจำปา	๘๐,๐๐๐	๘๐,๐๐๐	๘๐,๐๐๐	๘๐,๐๐๐	๘๐,๐๐๐	เด็กในตำบลจำปาร้อยละ ๗๐ เข้าร่วมกิจกรรม	เด็กได้แสดงความสามารถตามความถนัด	สำนักปลัด
๓	โครงการอาหารเสริม (นม) สำหรับ เด็กศูนย์เด็กเล็กบ้านจำปา และเด็กนักเรียนโรงเรียนวัดจำปา	เพื่อให้เด็กเด็กศูนย์เด็กเล็กบ้านจำปา และเด็กนักเรียนโรงเรียนวัดจำปาได้รับอาหารเสริม (นม) อย่างครบถ้วน	จัดซื้ออาหารเสริม (นม) ให้แก่เด็กทุกวัน	๓๐๐,๐๐๐	๓๐๐,๐๐๐	๓๐๐,๐๐๐	๓๐๐,๐๐๐	๓๐๐,๐๐๐	เด็กศูนย์พัฒนาเด็กเล็กบ้านจำปาร้อยละ ๑๐๐ได้รับอาหารเสริม (นม) ทุกวัน	เด็กศูนย์พัฒนาเด็กเล็กบ้านจำปามีสุขภาพร่างกายแข็งแรง มีพัฒนาการตามวัย	สำนักปลัด



รายละเอียดโครงการพัฒนา  
แผนพัฒนาท้องถิ่น (พ.ศ. ๒๕๖๑ - ๒๕๖๕)  
องค์การบริหารส่วนตำบลจำปา

ยุทธศาสตร์การพัฒนาจังหวัดพระนครศรีอยุธยาที่ ๒ พัฒนาเมืองและชุมชนให้น่าอยู่

ยุทธศาสตร์การพัฒนาขององค์กรปกครองส่วนท้องถิ่นในเขตจังหวัดที่ ๒ การพัฒนาด้านการส่งเสริมและพัฒนาคุณภาพชีวิต

๒. ยุทธศาสตร์การพัฒนาการด้านการพัฒนาด้านการส่งเสริมและพัฒนาคุณภาพชีวิต

๒.๓ แผนงานการศึกษา

ที่	โครงการ	วัตถุประสงค์	เป้าหมาย (ผลผลิตโครงการ)	งบประมาณและที่ผ่านมา					ตัวชี้วัด (KPI)	ผลที่คาดว่าจะได้รับ	หน่วยงาน รับผิดชอบหลัก
				๒๕๖๑ (บาท)	๒๕๖๒ (บาท)	๒๕๖๓ (บาท)	๒๕๖๔ (บาท)	๒๕๖๕ (บาท)			
๔	อุดหนุนการศึกษา ภาษาอังกฤษ โรงเรียนวัดจำปา	เพื่อสนับสนุนการจ้าง ครูสอนภาษาอังกฤษ โรงเรียนวัดจำปา	เด็กนักเรียนโรงเรียน วัดจำปา	๕๐,๐๐๐	๕๐,๐๐๐	๕๐,๐๐๐	๕๐,๐๐๐	๕๐,๐๐๐	นักเรียนใน โรงเรียนวัดจำปา ร้อยละ ๗๐ มี ความรู้ ภาษาอังกฤษ เพิ่มขึ้น	นักเรียนใน โรงเรียนวัด จำปาร้อยละ ๗๐ มีความรู้ ภาษาอังกฤษ เพิ่มขึ้น	สำนักปลัด โรงเรียนวัด จำปา
๕	อุดหนุนโรงเรียนวัด จำปา	เพื่อเป็นค่าอาหาร กลางวันสำหรับเด็ก นักเรียน	เด็กนักเรียนโรงเรียน วัดจำปา	๒๒๐,๐๐๐	๒๒๐,๐๐๐	๒๒๐,๐๐๐	๒๒๐,๐๐๐	๒๒๐,๐๐๐	นักเรียนใน โรงเรียนร้อยละ ๑๐๐ ได้ รับประทานอาหาร อย่างมีคุณภาพ	นักเรียนมี สุขภาพแข็งแรง	สำนักปลัด โรงเรียนวัด จำปา



รายละเอียดโครงการพัฒนา  
แผนพัฒนาท้องถิ่น (พ.ศ. ๒๕๖๑ - ๒๕๖๕)  
องค์การบริหารส่วนตำบลจำปา

ยุทธศาสตร์การพัฒนาจังหวัดพระนครศรีอยุธยาที่ ๒ พัฒนาเมืองและชุมชนให้น่าอยู่

ยุทธศาสตร์การพัฒนาขององค์กรปกครองส่วนท้องถิ่นในเขตจังหวัดที่ ๒ การพัฒนาด้านการส่งเสริมและพัฒนาคุณภาพชีวิต

๒. ยุทธศาสตร์การพัฒนาการด้านการพัฒนาด้านการส่งเสริมและพัฒนาคุณภาพชีวิต

๒.๔ แผนงานสร้างความเข้มแข็งของชุมชน

ที่	โครงการ	วัตถุประสงค์	เป้าหมาย (ผลผลิตโครงการ)	งบประมาณและที่ผ่านมา					ตัวชี้วัด (KPI)	ผลที่คาดว่าจะได้รับ	หน่วยงาน รับผิดชอบหลัก
				๒๕๖๑ (บาท)	๒๕๖๒ (บาท)	๒๕๖๓ (บาท)	๒๕๖๔ (บาท)	๒๕๖๕ (บาท)			
๑	โครงการหลังคาคลุมเครื่องออกกำลังกาย หมู่ ๕	เพื่อให้ประชาชนได้ใช้ประโยชน์จากเครื่องออกกำลังกาย	ก่อสร้างหลังคาเครื่องออกกำลังกายบริเวณหมู่ ๕ ตำบลจำปา	-	-	๒๐๐,๐๐๐	-	-	หลังคาคลุมเครื่องออกกำลังกายที่มีคุณลักษณะตรงตามที่กำหนดไว้ ๑ หลัง	ประชาชนสามารถดำเนินกิจกรรมภายในพื้นที่ได้อย่างมีประสิทธิภาพ	กองช่าง
๒	โครงการก่อสร้างเทพื้นคอนกรีตเสริมเหล็กบริเวณบ้านนางบังอร หมู่ ๓	เพื่อเป็นสาธารณประโยชน์แก่ประชาชนภายในชุมชน/หมู่บ้าน	เทพื้นคสล. ขนาดกว้าง ๓ - ๑๕ เมตร ยาว ๒๐ เมตร หน้า ๐.๑๒๓ ม หรือมีพื้นที่ไม่น้อยกว่า ๑๕๐ ตารางเมตร	๘๒,๗๐๐	-	-	-	-	พื้นคสล. ตามขนาดที่ได้กำหนดไว้ ๑ พื้น	ประชาชนมีพื้นที่ให้พักผ่อนและใช้ประโยชน์สาธารณะ	กองช่าง
๓	โครงการปรับปรุงร้านค้าชุมชนพร้อมก่อสร้างห้องน้ำ	เพื่อปรับปรุงร้านค้าชุมชนและก่อสร้างห้องน้ำ	หมู่ที่ ๒ บ้านสวนทับทิม	๒๕๐,๐๐๐	-	-	-	-	ประชาชนร้อยละ ๗๐ ได้รับประโยชน์จากโครงการนี้	ประชาชนมีศูนย์กลางในการซื้อขายสินค้า	กองช่าง



รายละเอียดโครงการพัฒนา  
แผนพัฒนาท้องถิ่น (พ.ศ. ๒๕๖๑ - ๒๕๖๕)  
องค์การบริหารส่วนตำบลจำปา

ยุทธศาสตร์การพัฒนาจังหวัดพระนครศรีอยุธยาที่ ๒ พัฒนาเมืองและชุมชนให้น่าอยู่

ยุทธศาสตร์การพัฒนาขององค์กรปกครองส่วนท้องถิ่นในเขตจังหวัดที่ ๒ การพัฒนาด้านการส่งเสริมและพัฒนาคุณภาพชีวิต

๒. ยุทธศาสตร์พัฒนาการด้านการพัฒนาด้านการส่งเสริมและพัฒนาคุณภาพชีวิต

๒.๔ แผนงานสร้างความเข้มแข็งของชุมชน

ที่	โครงการ	วัตถุประสงค์	เป้าหมาย (ผลผลิตโครงการ)	งบประมาณและที่ผ่านมา					ตัวชี้วัด (KPI)	ผลที่คาดว่าจะได้รับ	หน่วยงาน รับผิดชอบหลัก
				๒๕๖๑ (บาท)	๒๕๖๒ (บาท)	๒๕๖๓ (บาท)	๒๕๖๔ (บาท)	๒๕๖๕ (บาท)			
๔	โครงการปรับปรุงสนามกีฬาอเนกประสงค์บริเวณโรงเรียนวัดจำปา	เพื่อให้มีพื้นที่ให้ประชาชนในการดำเนินกิจกรรมทางสาธารณสุข	ปรับปรุงสนามกีฬาอเนกประสงค์ตามรูปแบบที่ได้กำหนดไว้	-	-	-	๗๐,๐๐๐	-	สนามกีฬาอเนกประสงค์ได้รับการปรับปรุงอยู่ในสภาพพร้อมใช้งานร้อยละ ๑๐๐	ประชาชนมีสุขภาพร่างกายแข็งแรง	กองช่าง
๕	โครงการปรับปรุงเครื่องออกกำลังกายพร้อมสนามเด็กเล่นบริเวณหมู่ ๔	เพื่อให้มีพื้นที่ให้ประชาชนในการดำเนินกิจกรรมทางสาธารณสุข	ปรับปรุงเครื่องออกกำลังกายพร้อมสนามเด็กเล่น	-	๒๐๐,๐๐๐	๒๐๐,๐๐๐	-	-	ประชาชนได้ใช้ประโยชน์จากโครงการร้อยละ ๕๐	ประชาชนมีสุขภาพร่างกายแข็งแรง	กองช่าง
๖	โครงการส่งเสริมกิจกรรมด้านการพัฒนาสตรีและครอบครัว	เพื่อช่วยเสริมสร้างบทบาทของสตรีและสถาบันครอบครัว	อบรมสตรีในพื้นที่เกี่ยวกับบทบาทหน้าที่ สิทธิ และเสริมสร้างสถาบันครอบครัวให้เข้มแข็ง	๑๐,๐๐๐	๑๐,๐๐๐	๑๐,๐๐๐	๑๐,๐๐๐	๑๐,๐๐๐	สตรีที่เข้าร่วมโครงการร้อยละ ๘๐ พึงพอใจต่อการจัดโครงการ	สตรีได้แสดงบทบาทหน้าที่ให้สถาบันครอบครัวเพิ่มขึ้น	สำนักปลัด



รายละเอียดโครงการพัฒนา  
แผนพัฒนาท้องถิ่น (พ.ศ. ๒๕๖๑ - ๒๕๖๕)  
องค์การบริหารส่วนตำบลจำปา

ยุทธศาสตร์การพัฒนาจังหวัดพระนครศรีอยุธยาที่ ๒ พัฒนาเมืองและชุมชนให้น่าอยู่

ยุทธศาสตร์การพัฒนาขององค์กรปกครองส่วนท้องถิ่นในเขตจังหวัดที่ ๒ การพัฒนาด้านการส่งเสริมและพัฒนาคุณภาพชีวิต

๒. ยุทธศาสตร์การพัฒนาการด้านการพัฒนาด้านการส่งเสริมและพัฒนาคุณภาพชีวิต

๒.๔ แผนงานสร้างความเข้มแข็งของชุมชน

ที่	โครงการ	วัตถุประสงค์	เป้าหมาย (ผลผลิตโครงการ)	งบประมาณและที่ผ่านมา					ตัวชี้วัด (KPI)	ผลที่คาดว่าจะได้รับ	หน่วยงาน รับผิดชอบหลัก
				๒๕๖๑ (บาท)	๒๕๖๒ (บาท)	๒๕๖๓ (บาท)	๒๕๖๔ (บาท)	๒๕๖๕ (บาท)			
๗	โครงการก่อสร้างหลังคา สนามเด็กเล่น หมู่ ๓	เพื่อให้ประชาชนได้รับ ความสะดวกสบาย	ก่อสร้างสนามเด็ก เล่นตามรูปแบบที่ ได้กำหนดไว้	-	-	-	๑๐๐,๐๐๐	-	หลังคาตรงตาม คุณสมบัติที่กำหนด	ประชาชนได้รับ ความ สะดวกสบายใน พื้นที่ออกกำลัง กาย	กองช่าง



รายละเอียดโครงการพัฒนา  
แผนพัฒนาท้องถิ่น (พ.ศ. ๒๕๖๑ - ๒๕๖๕)  
องค์การบริหารส่วนตำบลจำปา

ยุทธศาสตร์การพัฒนาจังหวัดพระนครศรีอยุธยาที่ ๒ พัฒนาเมืองและชุมชนให้น่าอยู่  
ยุทธศาสตร์การพัฒนาขององค์การปกครองส่วนท้องถิ่นในเขตจังหวัดที่ ๒ การพัฒนาด้านการส่งเสริมและพัฒนาคุณภาพชีวิต

๒. ยุทธศาสตร์พัฒนาด้านส่งเสริมและพัฒนาคุณภาพชีวิต

๒.๕ แผนงานสังคมสงเคราะห์

ที่	โครงการ	วัตถุประสงค์	เป้าหมาย (ผลผลิตโครงการ)	งบประมาณและที่ผ่านมา					ตัวชี้วัด (KPI)	ผลที่คาดว่าจะได้รับ	หน่วยงาน รับผิดชอบหลัก
				๒๕๖๑ (บาท)	๒๕๖๒ (บาท)	๒๕๖๓ (บาท)	๒๕๖๔ (บาท)	๒๕๖๕ (บาท)			
๑	โครงการช่วยเหลือผู้สูงอายุในภาวะพึ่งพิง	เพื่อช่วยเหลือผู้สูงอายุในภาวะพึ่งพิงให้มีคุณภาพชีวิตที่ดีขึ้น	ให้ความช่วยเหลือแก่ผู้สูงอายุในภาวะพึ่งพิงที่ได้รับการดูแลอย่างเหมาะสม	๔๐,๐๐๐	๔๐,๐๐๐	๔๐,๐๐๐	๔๐,๐๐๐	๔๐,๐๐๐	ผู้สูงอายุที่อยู่ในภาวะพึ่งพิงได้รับความช่วยเหลือ ร้อยละ ๘๐	ผู้สูงอายุที่อยู่ในภาวะพึ่งพิงมีคุณภาพชีวิตที่ดีขึ้น	สำนักปลัด
๒	โครงการพัฒนาคุณภาพชีวิต ผู้ด้อยโอกาสและครอบครัวผู้มีรายได้น้อย	เพื่อช่วยเหลือให้ผู้ด้อยโอกาสและครอบครัวที่มีรายได้น้อยมีคุณภาพชีวิตที่ดีขึ้น	ฝึกอาชีพแก่ผู้ด้อยโอกาสและครอบครัวที่มีรายได้น้อย	๑๐,๐๐๐	๑๐,๐๐๐	๑๐,๐๐๐	๑๐,๐๐๐	๑๐,๐๐๐	ผู้ด้อยโอกาสและครอบครัวที่มีรายได้น้อยร้อยละ ๘๐ ได้รับการฝึกอาชีพ	ผู้ด้อยโอกาสและครอบครัวที่มีรายได้น้อยมีคุณภาพชีวิตที่ดีขึ้น	สำนักปลัด
๓	โครงการสงเคราะห์ช่วยเหลือผู้ยากไร้/ไร้ที่พึ่งและผู้ประสบภัยพิบัติ	เพื่อช่วยเหลือผู้ยากไร้/ไร้ที่พึ่งและผู้ประสบภัยพิบัติ	ประชาชนพื้นที่ตำบลจำปา หมู่ ๒,๓,๔,๕ และ ๘	๒๐๐,๐๐๐	๒๐๐,๐๐๐	๒๐๐,๐๐๐	๒๐๐,๐๐๐	๒๐๐,๐๐๐	ประชาชนผู้ยากไร้/ไร้ที่พึ่งและผู้ประสบภัยพิบัติร้อยละ ๑๐๐ ได้รับการช่วยเหลือ	กองทุนฯ สามารถดำเนินการได้อย่างมีประสิทธิภาพ	สำนักปลัด
๔	อุดหนุนศูนย์ปฏิบัติการร่วมในการช่วยเหลือประชาชนขององค์กรปกครองส่วนท้องถิ่น อำเภอท่าเรือ	เพื่อการดำเนินการของศูนย์ปฏิบัติการร่วมในการช่วยเหลือประชาชน	สนับสนุนงบประมาณและที่ผ่านมาให้ศูนย์ปฏิบัติการร่วมในการช่วยเหลือประชาชน	๓๐,๐๐๐	๓๐,๐๐๐	๓๐,๐๐๐	๓๐,๐๐๐	๓๐,๐๐๐	สนับสนุนงบประมาณและที่ผ่านมาให้ศูนย์ปฏิบัติการร่วมในการช่วยเหลือประชาชนปีละ ๑ ครั้ง	ประชาชนที่ได้รับความช่วยเหลือได้รับการช่วยเหลืออย่างทันที่และมีคุณภาพ	สำนักปลัด ศูนย์ปฏิบัติการร่วมในการช่วยเหลือประชาชน



แบบ ผ.๐๒

รายละเอียดโครงการพัฒนา  
แผนพัฒนาท้องถิ่น (พ.ศ. ๒๕๖๑ - ๒๕๖๕)  
องค์การบริหารส่วนตำบลจำปา

ยุทธศาสตร์การพัฒนาจังหวัดพระนครศรีอยุธยาที่ ๒ พัฒนาเมืองและชุมชนให้น่าอยู่  
ยุทธศาสตร์การพัฒนาขององค์กรปกครองส่วนท้องถิ่นในเขตจังหวัดที่ ๒ การพัฒนาด้านการส่งเสริมและพัฒนาคุณภาพชีวิต  
๒. ยุทธศาสตร์การพัฒนาด้านส่งเสริมและพัฒนาคุณภาพชีวิต  
๒.๕ แผนงานสังคมสงเคราะห์

ที่	โครงการ	วัตถุประสงค์	เป้าหมาย (ผลผลิตโครงการ)	งบประมาณและที่ผ่านมา					ตัวชี้วัด (KPI)	ผลที่คาดว่าจะได้รับ	หน่วยงาน รับผิดชอบหลัก
				๒๕๖๑ (บาท)	๒๕๖๒ (บาท)	๒๕๖๓ (บาท)	๒๕๖๔ (บาท)	๒๕๖๕ (บาท)			
๕	อุดหนุนกิ่งกาชาดอำเภอ ท่าเรือ	เพื่อสนับสนุน งบประมาณการ ดำเนินการ สาธารณะประโยชน์ ของกิ่งกาชาดอำเภอ ท่าเรือ	สนับสนุนงบประมาณ ให้กิ่งกาชาดอำเภอ ท่าเรือ	๑๕,๐๐๐	๑๕,๐๐๐	๑๕,๐๐๐	๑๕,๐๐๐	๑๕,๐๐๐	สนับสนุน งบประมาณกิ่ง กาชาดอำเภอ ท่าเรือปีละ ๑ ครั้ง	ประชาชนได้รับ ประโยชน์จาก การดำเนินงาน ของกิ่งกาชาด	สำนักปลัด กิ่งกาชาด อำเภอท่าเรือ



รายละเอียดโครงการพัฒนา  
แผนพัฒนาท้องถิ่น (พ.ศ. ๒๕๖๑ - ๒๕๖๕)  
องค์การบริหารส่วนตำบลจำปา

ยุทธศาสตร์การพัฒนาจังหวัดพระนครศรีอยุธยาที่ ๒ พัฒนาเมืองและชุมชนให้น่าอยู่

ยุทธศาสตร์การพัฒนาขององค์กรปกครองส่วนท้องถิ่นในเขตจังหวัดที่ ๓ การพัฒนาด้านการจัดการระเบียบชุมชน/สังคมและรักษาความสงบเรียบร้อย

๓. ยุทธศาสตร์การพัฒนาการด้านการจัดระเบียบชุมชน/สังคมและรักษาความสงบเรียบร้อย

๓.๑ แผนงานสร้างความเข้มแข็งของชุมชน

ที่	โครงการ	วัตถุประสงค์	เป้าหมาย (ผลผลิตโครงการ)	งบประมาณและที่ผ่านมา					ตัวชี้วัด (KPI)	ผลที่คาดว่าจะได้รับ	หน่วยงานรับผิดชอบหลัก
				๒๕๖๑ (บาท)	๒๕๖๒ (บาท)	๒๕๖๓ (บาท)	๒๕๖๔ (บาท)	๒๕๖๕ (บาท)			
๑	โครงการติดตั้งป้ายประชาสัมพันธ์ ภายในบริเวณหมู่ ๒	เพื่อประชาสัมพันธ์ข่าวสารของหน่วยงาน โดยทั่วถึง	ป้ายประชาสัมพันธ์ ตรงตามคุณสมบัติที่กำหนดไว้	-	-	-	๔๐,๐๐๐	๔๐,๐๐๐	ป้ายประชาสัมพันธ์ ตรงตามคุณสมบัติที่กำหนดไว้ ๑ ป้าย	ประชาชนได้รับข้อมูลข่าวสารทางราชการอย่างครบถ้วน	สำนักปลัด
๒	โครงการติดตั้ง CCTV	เพื่อลดและป้องกันเหตุอาชญากรรมแก่ประชาชนภายในพื้นที่	กล้องวงจรปิดตรงตามคุณสมบัติที่กำหนดไว้จำนวน ๔ จุด	-	-	๔๕๐,๐๐๐	-	-	กล้องวงจรปิดตรงตามคุณสมบัติที่กำหนดไว้ ๔ จุด	ประชาชนในพื้นที่ได้รับความปลอดภัยจากอาชญากรรม	สำนักปลัด
๓	โครงการติดตั้งป้ายสัญญาณจราจรและป้ายเตือน ตั้งแต่หมู่ ๘ ถึง อบต.	เพื่อลดอุบัติเหตุและสร้างจิตสำนึกแก่ประชาชนในพื้นที่	ป้ายจราจรตรงตามคุณสมบัติที่กำหนดไว้	-	๑๐๐,๐๐๐	-	-	-	ป้ายจราจรตรงตามคุณสมบัติที่กำหนดไว้ อย่างน้อย ๒ ป้าย	อุบัติเหตุและการกระทำผิดในพื้นที่ลดลง	สำนักปลัด
๔	โครงการติดตั้งเสียงไร้สายฝังบ้านติดคลอง	เพื่อประชาสัมพันธ์ข่าวสารของหน่วยงาน โดยทั่วถึง	ระบบเสียงไร้สายตรงตามคุณสมบัติที่กำหนดไว้	-	๒๐๐,๐๐๐	-	-	-	ระบบเสียงไร้สายตรงตามคุณสมบัติที่กำหนดไว้ ๓ จุด	ประชาชนได้รับข้อมูลข่าวสารทางราชการอย่างครบถ้วน	สำนักปลัด





รายละเอียดโครงการพัฒนา  
แผนพัฒนาท้องถิ่น (พ.ศ. ๒๕๖๑ - ๒๕๖๕)  
องค์การบริหารส่วนตำบลจำปา

ยุทธศาสตร์การพัฒนาจังหวัดพระนครศรีอยุธยาที่ ๒ พัฒนาเมืองและชุมชนให้น่าอยู่

ยุทธศาสตร์การพัฒนาขององค์กรปกครองส่วนท้องถิ่นในเขตจังหวัดที่ ๓ การพัฒนาด้านการจัดการระเบียบชุมชน/สังคมและรักษาความสงบเรียบร้อย

๓. ยุทธศาสตร์การพัฒนาการด้านการจัดระเบียบชุมชน/สังคมและรักษาความสงบเรียบร้อย

๓.๑ แผนงานสร้างความเข้มแข็งของชุมชน

ที่	โครงการ	วัตถุประสงค์	เป้าหมาย (ผลผลิตโครงการ)	งบประมาณและที่ผ่านมา					ตัวชี้วัด (KPI)	ผลที่คาดว่าจะได้รับ	หน่วยงาน รับผิดชอบ หลัก
				๒๕๖๑ (บาท)	๒๕๖๒ (บาท)	๒๕๖๓ (บาท)	๒๕๖๔ (บาท)	๒๕๖๕ (บาท)			
๕	โครงการติดตั้งป้าย ประชาสัมพันธ์หมู่ ๔	เพื่อประชาสัมพันธ์ ข่าวสารของ หน่วยงานโดยทั่วถึง	ป้ายประชาสัมพันธ์ ตรงตามคุณสมบัติที่ กำหนดไว้	-	-	-	๖๐,๐๐๐	-	ป้ายประชาสัมพันธ์ ตรงตามคุณสมบัติที่ กำหนดไว้ ๓ จุด	ประชาชนได้รับ ข้อมูลข่าวสารทาง ราชการอย่าง ครบถ้วน	สำนักปลัด
๖	โครงการติดตั้งป้าย ประชาสัมพันธ์บริเวณ ตู้น้ำดื่มชุมชนหมู่ ๘	เพื่อประชาสัมพันธ์ ข่าวสารของ หน่วยงานโดยทั่วถึง	ป้ายประชาสัมพันธ์ตรง ตามคุณสมบัติที่กำหนดไว้	-	-	๔๐,๐๐๐	-	-	ป้ายประชาสัมพันธ์ ตรงตามคุณสมบัติที่ กำหนดไว้ ๑ ป้าย	ประชาชนได้รับ ข้อมูลข่าวสารทาง ราชการอย่าง ครบถ้วน	สำนักปลัด
๗	โครงการไทยนิยม ยั่งยืน	เพื่อส่งเสริมความ เข้มแข็งชุมชน ภายใต้การสนับสนุน ขององค์การบริหาร ส่วนตำบลจำปา	สนับสนุนโครงการไทย นิยมยั่งยืนในด้าน ต่างๆ	๑๐,๐๐๐	๑๐,๐๐๐	๑๐,๐๐๐	๑๐,๐๐๐	๑๐,๐๐๐	สนับสนุนโครงการ ไทยนิยมในด้าน ต่างๆ อย่างน้อย ๑ โครงการ	ภาคประชาชน ภายใต้การดูแลของ องค์การบริหารส่วน ตำบลจำปามีความ เข้มแข็ง มั่นคง ยั่งยืน	สำนักปลัด
๘	โครงการเลือกตั้ง ท้องถิ่นขององค์การ บริหารส่วนตำบล จำปา	เพื่อให้ได้มาซึ่ง ผู้บริหาร สมาชิก สภาองค์การบริหาร ส่วนตำบลจำปา	ประชาสัมพันธ์สิทธิหน้าที่ ของประชาชน จัดตั้ง หน่วยเลือกตั้ง และ ดำเนินการเลือกตั้ง	-	๒๐๐,๐๐๐	๒๐๐,๐๐๐	๒๐๐,๐๐๐	๒๐๐,๐๐๐	การเลือกตั้งบริสุทธิ์ ยุติธรรมและไม่ถูกซื้อ มูลโดย ก.ก.ต	ประชาชนเลือก ผู้แทนตามความ ต้องการของตนเอง	สำนักปลัด



แบบ ผ.๐๒

รายละเอียดโครงการพัฒนา  
แผนพัฒนาท้องถิ่น (พ.ศ. ๒๕๖๑ - ๒๕๖๕)  
องค์การบริหารส่วนตำบลจำปา

ยุทธศาสตร์การพัฒนาจังหวัดพระนครศรีอยุธยาที่ ๒ พัฒนาเมืองและชุมชนให้น่าอยู่

ยุทธศาสตร์การพัฒนาขององค์กรปกครองส่วนท้องถิ่นในเขตจังหวัดที่ ๓ การพัฒนาด้านการจัดการระเบียบชุมชน/สังคมและรักษาความสงบเรียบร้อย

๓. ยุทธศาสตร์การพัฒนาการด้านการจัดการระเบียบชุมชน/สังคมและรักษาความสงบเรียบร้อย

๓.๑ แผนงานสร้างความเข้มแข็งของชุมชน

ที่	โครงการ	วัตถุประสงค์	เป้าหมาย (ผลผลิตโครงการ)	งบประมาณและที่ผ่านมา					ตัวชี้วัด (KPI)	ผลที่คาดว่าจะได้รับ	หน่วยงาน รับผิดชอบ หลัก
				๒๕๖๑ (บาท)	๒๕๖๒ (บาท)	๒๕๖๓ (บาท)	๒๕๖๔ (บาท)	๒๕๖๕ (บาท)			
๙	โครงการประชุม ประชาคม	เพื่อเปิดโอกาสให้ ประชาชนมีส่วนร่วม ในการพัฒนา	การจัดประชุม ประชาคมในพื้นที่ หมู่ ๒,๓,๔,๕ และ ๘	๓๐,๐๐๐	๓๐,๐๐๐	๓๐,๐๐๐	๓๐,๐๐๐	๓๐,๐๐๐	ประชาชนในพื้นที่ ร้อยละ ๕๐ เข้าร่วม การประชุม ประชาคม	ประชาชนได้แสดง ปัญหา ความ ต้องการ และมี ส่วนร่วมใน กระบวนการ บริหารของ อบต. จำปา	สำนักปลัด
๑๐	โครงการขับเคลื่อน พลเมืองดีวิถี ประชาธิปไตย	เพื่อสร้างความรู้ ความเข้าใจใน บทบาทหน้าที่ตาม วิถีประชาธิปไตย	การจัดกิจกรรม อบรมให้ความรู้ ประชาธิปไตย	๒๐,๐๐๐	๒๐,๐๐๐	๒๐,๐๐๐	๒๐,๐๐๐	๒๐,๐๐๐	ประชาชนที่เข้าร่วม โครงการร้อยละ ๘๐ มีความรู้ความเข้าใจ ในระบอบ ประชาธิปไตย	ประชาชนได้รับ ข้อมูลข่าวสารทาง ราชการอย่าง ครบถ้วน	สำนักปลัด



รายละเอียดโครงการพัฒนา  
แผนพัฒนาท้องถิ่น (พ.ศ. ๒๕๖๑ - ๒๕๖๕)  
องค์การบริหารส่วนตำบลจำปา

ยุทธศาสตร์การพัฒนาจังหวัดพระนครศรีอยุธยาที่ ๒ พัฒนาเมืองและชุมชนให้น่าอยู่

ยุทธศาสตร์การพัฒนาขององค์กรปกครองส่วนท้องถิ่นในเขตจังหวัดที่ ๓ การพัฒนาด้านการจัดการระเบียบชุมชน/สังคมและรักษาความสงบเรียบร้อย

๓. ยุทธศาสตร์การพัฒนาการด้านการจัดระเบียบชุมชน/สังคมและรักษาความสงบเรียบร้อย

๓.๑ แผนงานสร้างความเข้มแข็งของชุมชน

ที่	โครงการ	วัตถุประสงค์	เป้าหมาย (ผลผลิตโครงการ)	งบประมาณและที่ผ่านมา					ตัวชี้วัด (KPI)	ผลที่คาดว่าจะได้รับ	หน่วยงาน รับผิดชอบหลัก
				๒๕๖๑ (บาท)	๒๕๖๒ (บาท)	๒๕๖๓ (บาท)	๒๕๖๔ (บาท)	๒๕๖๕ (บาท)			
๑๑	โครงการติดตั้งท่อตั้งเพลิงแห่งซอยบ้านผู้ช่วยผู้ใหญ่หมู่ ๕ (หมู่ ๕ ใน)	เพื่อเสริมสร้างประสิทธิภาพในการปฏิบัติงานด้านการป้องกันและบรรเทาสาธารณภัย	ท่อดับเพลิงแห่งตามคุณสมบัติที่กำหนด	-	๗๕,๐๐๐	๗๕,๐๐๐	-	-	จำนวนท่อดับเพลิงแห่งตรงตามคุณสมบัติที่กำหนด	การปฏิบัติงานด้านการป้องกันและบรรเทาสาธารณภัยเป็นไปอย่างมีประสิทธิภาพ	สำนักปลัด
๑๒	โครงการ จิตอาสาเราทำความดีด้วยหัวใจ	เพื่อแสดงความจงรักภักดี และสำนึกให้พระมหากษัตริย์คุณของพระบาทสมเด็จพระเจ้าอยู่หัว	จัดกิจกรรมบำเพ็ญประโยชน์ในพื้นที่การดูแลขององค์การบริหารส่วนตำบลจำปา	-	๒๐,๐๐๐	๒๐,๐๐๐	๒๐,๐๐๐	๒๐,๐๐๐	พื้นที่ขององค์การบริหารส่วนตำบลจำปาได้รับการดูแล ร้อยละ ๖๐	ประชาชนมีจิตสำนึกที่ดีและคำนึงถึงผลประโยชน์ส่วนรวม	สำนักปลัด
๑๓	โครงการส่งเสริมการมีส่วนร่วมในการเสริมสร้างความปลอดภัยของชุมชน	เพื่อดำเนินกิจกรรมอันเป็นสาธารณประโยชน์แก่ชุมชน ร่วมกับส่วนราชการ องค์กรปกครองส่วนท้องถิ่น ภาคเอกชน ฯลฯ	ดำเนินกิจกรรมอันเป็นสาธารณประโยชน์แก่ชุมชน ร่วมกับส่วนราชการ องค์กรปกครองส่วนท้องถิ่น ภาคเอกชน ฯลฯ	-	-	๔๐,๐๐๐	๔๐,๐๐๐	๔๐,๐๐๐	ประชาชนส่วนราชการ องค์กรปกครองส่วนท้องถิ่น ภาคเอกชนร้อยละ ๕๐ เข้าร่วมกิจกรรม	ชุมชนมีความเข้มแข็งสมัครสมานสามัคคีเป็นอันหนึ่งอันเดียวกัน	สำนักปลัด



รายละเอียดโครงการพัฒนา  
แผนพัฒนาท้องถิ่น (พ.ศ. ๒๕๖๑ - ๒๕๖๕)  
องค์การบริหารส่วนตำบลจำปา

ยุทธศาสตร์การพัฒนาจังหวัดพระนครศรีอยุธยาที่ ๒ พัฒนาเมืองและชุมชนให้น่าอยู่

ยุทธศาสตร์การพัฒนาขององค์การปกครองส่วนท้องถิ่นในเขตจังหวัดที่ ๓ การพัฒนาด้านการจัดการระเบียบชุมชน/สังคมและรักษาความสงบเรียบร้อย

๓. ยุทธศาสตร์การพัฒนาการด้านการจัดระเบียบชุมชน/สังคมและรักษาความสงบเรียบร้อย

๓.๒ แผนงานรักษาความสงบภายใน

ที่	โครงการ	วัตถุประสงค์	เป้าหมาย (ผลผลิตโครงการ)	งบประมาณและที่ผ่านมา					ตัวชี้วัด (KPI)	ผลที่คาดว่าจะได้รับ	หน่วยงาน รับผิดชอบหลัก
				๒๕๖๑ (บาท)	๒๕๖๒ (บาท)	๒๕๖๓ (บาท)	๒๕๖๔ (บาท)	๒๕๖๕ (บาท)			
๑	โครงการฝึกซ้อมแผน ผจญเพลิง แก่บุคลากร นักเรียน และประชาชน	เพื่อเพิ่มศักยภาพ บุคลากร นักเรียน และประชาชน	ฝึกซ้อมแผนผจญเพลิง แก่บุคลากร นักเรียน และประชาชน	๓๐,๐๐๐	๓๐,๐๐๐	๓๐,๐๐๐	๓๐,๐๐๐	๓๐,๐๐๐	บุคลากร นักเรียน และ ประชาชนร้อยละ ๗๐ มีความรู้ เรื่องกับอัคคีภัย	บุคลากร นักเรียน และประชาชน สามารถรับมือเหตุ อัคคีภัยได้	สำนักปลัด
๒	โครงการตั้งจุด บริการในช่วง วันหยุดเทศกาล สำคัญ	เพื่อให้บริการประชาชน ที่สัญจรไป - มา ในช่วง เทศกาลสำคัญ เช่น สง กรานต์ ปีใหม่	จุดบริการในพื้นที่ตำบล จำปา	๘๐,๐๐๐	๘๐,๐๐๐	๘๐,๐๐๐	๘๐,๐๐๐	๘๐,๐๐๐	ประชาชนร้อยละ ๘๐ พึงพอใจ ต่อจุดบริการ	ประชาชนได้รับ บริการที่มีคุณภาพ และลดอุบัติเหตุที่ เกิดขึ้นในพื้นที่	สำนักปลัด
๓	โครงการประชาร่วมใจ ป้องกันภัยหมู่บ้าน	เพื่อรณรงค์ ส่งเสริม และสร้างภูมิคุ้มกันแก่ ประชาชน นักเรียน เจ้าหน้าที่ ฯลฯ ใน เรื่องอาชญากรรมหรือ ยาเสพติด	เพื่อรณรงค์ ส่งเสริม และ สร้างภูมิคุ้มกันแก่ ประชาชน นักเรียน เจ้าหน้าที่ ฯลฯ ในเรื่อง อาชญากรรมหรือยาเสพติด	๓๐,๐๐๐	๓๐,๐๐๐	๓๐,๐๐๐	๓๐,๐๐๐	๓๐,๐๐๐	ปัญหา อาชญากรรม และยาเสพติด ลดลงร้อยละ ๑๐ ต่อปี	ลดอาชญากรรมและ การแพร่ระบาดของ ยาเสพติดในชุมชน	สำนักปลัด
๔	โครงการตั้งจุดตรวจ และเฝ้าระวังยาเสพติด	เพื่อตั้งจุดตรวจยาเสพติด	ตั้งจุดตรวจในพื้นที่หมู่ ๒,๓,๔,๕ และ ๘	๓๐,๐๐๐	๓๐,๐๐๐	๓๐,๐๐๐	๓๐,๐๐๐	๓๐,๐๐๐	ปัญหายาเสพติด ลดลงร้อยละ ๑๐ ต่อปี	ลดการแพร่ระบาดของ ยาเสพติดใน ชุมชน	สำนักปลัด



รายละเอียดโครงการพัฒนา  
แผนพัฒนาท้องถิ่น (พ.ศ. ๒๕๖๑ - ๒๕๖๕)  
องค์การบริหารส่วนตำบลจำปา

ยุทธศาสตร์การพัฒนาจังหวัดพระนครศรีอยุธยาที่ ๒ พัฒนาเมืองและชุมชนให้น่าอยู่

ยุทธศาสตร์การพัฒนาขององค์กรปกครองส่วนท้องถิ่นในเขตจังหวัดที่ ๕ การพัฒนาด้านบริการจัดการและการอนุรักษ์ทรัพยากรธรรมชาติ

๔ ยุทธศาสตร์พัฒนาการด้านบริการจัดการและการอนุรักษ์ทรัพยากรธรรมชาติ

๔.๑ แผนงานเคหะและชุมชน

ที่	โครงการ	วัตถุประสงค์	เป้าหมาย (ผลผลิตโครงการ)	งบประมาณและที่ผ่านมา					ตัวชี้วัด (KPI)	ผลที่คาดว่าจะได้รับ	หน่วยงานรับผิดชอบหลัก
				๒๕๖๑ (บาท)	๒๕๖๒ (บาท)	๒๕๖๓ (บาท)	๒๕๖๔ (บาท)	๒๕๖๕ (บาท)			
๑	โครงการจัดเก็บขยะ	เพื่อจัดเก็บขยะในชุมชน	ขยะในพื้นที่หมู่ ๒,๓,๔,๕ และ ๘	๘๐,๐๐๐	๘๐,๐๐๐	๘๐,๐๐๐	๘๐,๐๐๐	๘๐,๐๐๐	ขยะในพื้นที่ร้อยละ ๑๐๐ ถูกจัดเก็บอย่างเหมาะสม	ชุมชนมีสิ่งแวดล้อมที่ดี	สำนักปลัด
๒	โครงการเช่าพื้นที่ทิ้งขยะ	เพื่อจัดเก็บที่ทิ้งขยะในชุมชน	บ่อทิ้งขยะตามจังหวัดพระนครศรีอยุธยา กำหนดเขตพื้นที่ (Cluster)	๘๐,๐๐๐	๘๐,๐๐๐	๘๐,๐๐๐	๘๐,๐๐๐	๘๐,๐๐๐	มีบ่อขยะในการจัดเก็บขยะตามคุณสมบัติที่กำหนด	อบต. มีสถานที่ในการทิ้งขยะ	สำนักปลัด



รายละเอียดโครงการพัฒนา  
แผนพัฒนาท้องถิ่น (พ.ศ. ๒๕๖๑ - ๒๕๖๕)  
องค์การบริหารส่วนตำบลจำปา

ยุทธศาสตร์การพัฒนาจังหวัดพระนครศรีอยุธยาที่ ๒ พัฒนาเมืองและชุมชนให้น่าอยู่

ยุทธศาสตร์การพัฒนาขององค์กรปกครองส่วนท้องถิ่นในเขตจังหวัดที่ ๕ การพัฒนาด้านบริการจัดการและการอนุรักษ์ทรัพยากรธรรมชาติ

๔ ยุทธศาสตร์พัฒนาการด้านบริการจัดการและการอนุรักษ์ทรัพยากรธรรมชาติ

๔.๒ แผนงานการเกษตร

ที่	โครงการ	วัตถุประสงค์	เป้าหมาย (ผลผลิตโครงการ)	งบประมาณและที่ผ่านมา					ตัวชี้วัด (KPI)	ผลที่คาดว่าจะได้รับ	หน่วยงาน รับผิดชอบหลัก
				๒๕๖๑ (บาท)	๒๕๖๒ (บาท)	๒๕๖๓ (บาท)	๒๕๖๔ (บาท)	๒๕๖๕ (บาท)			
๑	โครงการจังหวัดสะอาด หน้าบ้าน น่านอง	เพื่อให้พื้นที่ในการ ดูแลของ อบต. ได้รับ การดูแลรักษาความ สะอาด	พื้นที่หมู่ ๒,๓,๔,๕ และ ๘	๑๐,๐๐๐	๑๐,๐๐๐	๑๐,๐๐๐	๑๐,๐๐๐	๑๐,๐๐๐	พื้นที่ในการ ดูแลของ อบต. จำปา ได้รับการดูแล ร้อยละ ๘๐	พื้นที่ในการดูแล ของ อบต. จำปามี สภาพแวดล้อมที่มี สะอาด และ สวยงาม	สำนักปลัด



รายละเอียดโครงการพัฒนา  
แผนพัฒนาท้องถิ่น (พ.ศ. ๒๕๖๑ - ๒๕๖๕)  
องค์การบริหารส่วนตำบลจำปา

ยุทธศาสตร์การพัฒนาจังหวัดพระนครศรีอยุธยาที่ ๒ พัฒนาเมืองและชุมชนให้น่าอยู่

ยุทธศาสตร์การพัฒนาขององค์การบริหารส่วนท้องถิ่นในเขตจังหวัดที่ ๖ การพัฒนาส่งเสริมคุณธรรมด้านศิลปวัฒนธรรม จารีตประเพณี และภูมิปัญญาท้องถิ่น

๕ ยุทธศาสตร์พัฒนาการด้านส่งเสริมคุณธรรมด้านศิลปวัฒนธรรม จารีตประเพณี และภูมิปัญญาท้องถิ่น

๕.๑ แผนงานการศาสนา วัฒนธรรมและนันทนาการ

ที่	โครงการ	วัตถุประสงค์	เป้าหมาย (ผลผลิตโครงการ)	งบประมาณและที่ผ่านมา					ตัวชี้วัด (KPI)	ผลที่คาดว่าจะได้รับ	หน่วยงานรับผิดชอบหลัก
				๒๕๖๑ (บาท)	๒๕๖๒ (บาท)	๒๕๖๓ (บาท)	๒๕๖๔ (บาท)	๒๕๖๕ (บาท)			
๑	โครงการติดตั้งซุ้มเฉลิมพระเกียรติ	เพื่อเฉลิมพระเกียรติองค์พระมหากษัตริย์พระราชินี พระราชวงศ์ และ สมเด็จพระสังฆราช	ซุ้มเฉลิมพระเกียรติ	๑๐๐,๐๐๐	๑๐๐,๐๐๐	๑๐๐,๐๐๐	๑๐๐,๐๐๐	๑๐๐,๐๐๐	ซุ้มเฉลิมพระเกียรติ ตรงตามลักษณะที่ได้กำหนดไว้ ๑ จุด	เสริมสร้างความจงรักภักดีแก่ประชาชนในชุมชน/หมู่บ้าน	สำนักปลัด
๒	โครงการส่งเสริมงานการศึกษาและศิลปวัฒนธรรม เช่น วันมีใหม่, วันข้าพพรษา ฯลฯ	เพื่ออนุรักษ์และจรรโลงไว้ซึ่งศาสนาและวัฒนธรรม	โครงการที่มีวัตถุประสงค์เพื่ออนุรักษ์และจรรโลงไว้ซึ่งศาสนาและวัฒนธรรม	๑๕๐,๐๐๐	๑๕๐,๐๐๐	๑๕๐,๐๐๐	๑๕๐,๐๐๐	๑๕๐,๐๐๐	โครงการบรรลุตามวัตถุประสงค์ที่วางไว้	จรรโลงไว้ซึ่งการศึกษาและวัฒนธรรม	สำนักปลัด
๓	โครงการแข่งขันกีฬาเยาวชนและประชาชนต่อต้านยาเสพติด	เพื่อส่งเสริมให้เยาวชนและประชาชนใช้เวลาว่างให้เป็นประโยชน์	จัดการแข่งขันกีฬาเยาวชนและประชาชนต่อต้านยาเสพติด	๗๐,๐๐๐	๗๐,๐๐๐	๗๐,๐๐๐	๗๐,๐๐๐	๗๐,๐๐๐	ประชาชนที่เข้าร่วมโครงการร้อยละ ๗๐ พึงพอใจต่อการจัดโครงการ	เยาวชนและประชาชนใช้เวลาว่างให้เกิดประโยชน์ห่างไกลยาเสพติด	สำนักปลัด
๔	โครงการส่งเสริมกิจกรรมวันเฉลิมพระชนมพรรษาและกิจกรรมพระราชพิธี ฯลฯ	เพื่อส่งเสริมกิจกรรมวันเฉลิมพระชนมพรรษาและกิจกรรมพระราชพิธี ฯลฯ	จัดกิจกรรมวันเฉลิมพระชนมพรรษาและกิจกรรมพระราชพิธี ฯลฯ	๒๕,๐๐๐	๒๕,๐๐๐	๒๕,๐๐๐	๒๕,๐๐๐	๒๕,๐๐๐	ประชาชนที่เข้าร่วมโครงการร้อยละ ๗๐ พึงพอใจต่อการจัดโครงการ	เฉลิมพระเกียรติแก่สถาบันพระมหากษัตริย์ไทย	สำนักปลัด



รายละเอียดโครงการพัฒนา  
แผนพัฒนาท้องถิ่น (พ.ศ. ๒๕๖๑ - ๒๕๖๕)  
องค์การบริหารส่วนตำบลจำปา

ยุทธศาสตร์การพัฒนาจังหวัดพระนครศรีอยุธยาที่ ๒ พัฒนาเมืองและชุมชนให้น่าอยู่

ยุทธศาสตร์การพัฒนาขององค์การปกครองส่วนท้องถิ่นในเขตจังหวัดที่ ๖ การพัฒนาส่งเสริมคุณธรรมด้านศิลปวัฒนธรรม จารีตประเพณี และภูมิปัญญาท้องถิ่น

๕ ยุทธศาสตร์พัฒนาการด้านส่งเสริมคุณธรรมด้านศิลปวัฒนธรรม จารีตประเพณี และภูมิปัญญาท้องถิ่น

๕.๑ แผนงานการศาสนา วัฒนธรรมและนันทนาการ

ที่	โครงการ	วัตถุประสงค์	เป้าหมาย (ผลผลิตโครงการ)	งบประมาณและที่ผ่านมา					ตัวชี้วัด (KPI)	ผลที่คาดว่าจะได้รับ	หน่วยงาน รับผิดชอบหลัก
				๒๕๖๑ (บาท)	๒๕๖๒ (บาท)	๒๕๖๓ (บาท)	๒๕๖๔ (บาท)	๒๕๖๕ (บาท)			
๕	อุดหนุนที่ทำการ ปกครองจังหวัด พระนครศรีอยุธยา	เพื่อสนับสนุน งบประมาณการจัด งานยอยศยั้งฟ้า อยุธยาอมรดกโลก และกาชาดจังหวัด พระนครศรีอยุธยา	สนับสนุนงบประมาณ ที่ทำการปกครอง จังหวัด พระนครศรีอยุธยา	๔๐,๐๐๐	๔๐,๐๐๐	๔๐,๐๐๐	๔๐,๐๐๐	๔๐,๐๐๐	สนับสนุน งบประมาณที่ทำ การปกครอง จังหวัด พระนครศรีอยุธยา ปีละ ๑ ครั้ง	การจัดงานยอยศ ยั้งฟ้าอยุธยาอมรดก โลก และกาชาด จังหวัด พระนครศรีอยุธยา เป็นไปด้วยความ เรียบร้อย	สำนักปลัด ที่ทำการปกครอง จังหวัด พระนครศรีอยุธยา





รายละเอียดโครงการพัฒนา  
แผนพัฒนาท้องถิ่น (พ.ศ. ๒๕๖๑ - ๒๕๖๕)  
องค์การบริหารส่วนตำบลจำปา

ยุทธศาสตร์การพัฒนาจังหวัดพระนครศรีอยุธยาที่ ๓ พัฒนาภาคการผลิต ภาคการค้าและบริการที่เป็นมิตรกับสิ่งแวดล้อม  
ยุทธศาสตร์การพัฒนาขององค์กรปกครองส่วนท้องถิ่นในเขตจังหวัดที่ ๘ การพัฒนาเศรษฐกิจตามแนวทางเศรษฐกิจพอเพียงไปสู่ความยั่งยืน

๖ ยุทธศาสตร์การพัฒนาเศรษฐกิจตามแนวทางเศรษฐกิจพอเพียง

๖.๑ แผนงานการเกษตร

ที่	โครงการ	วัตถุประสงค์	เป้าหมาย (ผลผลิตโครงการ)	งบประมาณและที่ผ่านมา					ตัวชี้วัด (KPI)	ผลที่คาดว่าจะได้รับ	หน่วยงาน รับผิดชอบ หลัก
				๒๕๖๑ (บาท)	๒๕๖๒ (บาท)	๒๕๖๓ (บาท)	๒๕๖๔ (บาท)	๒๕๖๕ (บาท)			
๑	โครงการอนุรักษ์พันธุกรรมพืชอันเนื่องมาจากพระราชดำริ สมเด็จพระเทพรัตนราชสุดาฯ สยามบรมราชกุมารี	เพื่อสำรวจข้อมูลปราชญ์ชาวบ้าน จัดทำแปลงปลูกพืชสมุนไพร และจัดตั้งศูนย์รวบรวมพันธุ์พืช	สำรวจข้อมูลปราชญ์ชาวบ้าน จัดทำแปลงปลูกพืชสมุนไพร และจัดตั้งศูนย์รวบรวมพันธุ์พืช	๕๐,๐๐๐	๕๐,๐๐๐	๕๐,๐๐๐	๕๐,๐๐๐	๕๐,๐๐๐	เกษตรกรในตำบลจำปาร้อยละ ๘๐ ได้รับประโยชน์จากโครงการนี้	อนุรักษ์พันธุ์พืชให้สามารถดำรงอยู่ได้อย่างยั่งยืน	สำนักปลัด
๒	โครงการสร้างอาชีพสร้างรายได้ ตามแนวทางเศรษฐกิจพอเพียง	เพื่อสร้างอาชีพให้แก่ประชาชนตามหลักเศรษฐกิจพอเพียง	จัดอบรมให้ความรู้เกี่ยวกับการเกษตรตามแนวทางเศรษฐกิจพอเพียงให้กับผู้ร่วมโครงการ	๓๐,๐๐๐	๓๐,๐๐๐	๓๐,๐๐๐	๓๐,๐๐๐	๓๐,๐๐๐	ประชาชนที่เข้าร่วมโครงการร้อยละ ๘๐ ได้รับประโยชน์จากโครงการนี้	ประชาชนได้รับความรู้ตามหลักการเศรษฐกิจพอเพียง	สำนักปลัด
๓	โครงการอบรมให้ความรู้ด้านการผลิตและการเพิ่มคุณภาพผลผลิตทางการเกษตร	เพื่ออบรมให้ความรู้กับเกษตรกรด้านการผลิตและการเพิ่มคุณภาพในผลผลิตทางการเกษตร	การอบรมเกษตรกรในตำบลอย่างน้อย ๑ ครั้ง/ปี	๕๐,๐๐๐	๕๐,๐๐๐	๕๐,๐๐๐	๕๐,๐๐๐	๕๐,๐๐๐	เกษตรกรในตำบลจำปาร้อยละ ๔๐ ได้รับประโยชน์จากโครงการนี้	เกษตรกรมีความรู้และนำไปพัฒนาให้ผลผลิตทางการเกษตรมีคุณภาพและขายได้ราคาดี	สำนักปลัด



รายละเอียดโครงการพัฒนา  
แผนพัฒนาท้องถิ่น (พ.ศ. ๒๕๖๑ - ๒๕๖๕)  
องค์การบริหารส่วนตำบลจำปา

ยุทธศาสตร์การพัฒนาจังหวัดพระนครศรีอยุธยาที่ ๓ พัฒนาภาคการผลิต ภาคการค้าและบริการที่เป็นมิตรกับสิ่งแวดล้อม  
ยุทธศาสตร์การพัฒนาขององค์กรปกครองส่วนท้องถิ่นในเขตจังหวัดที่ ๘ การพัฒนาเศรษฐกิจตามแนวทางเศรษฐกิจพอเพียงไปสู่ความยั่งยืน

๖ ยุทธศาสตร์การพัฒนาเศรษฐกิจตามแนวทางเศรษฐกิจพอเพียง

๖.๑ แผนงานการเกษตร

ที่	โครงการ	วัตถุประสงค์	เป้าหมาย (ผลผลิตโครงการ)	งบประมาณและที่ผ่านมา					ตัวชี้วัด (KPI)	ผลที่คาดว่าจะได้รับ	หน่วยงานรับผิดชอบหลัก
				๒๕๖๑ (บาท)	๒๕๖๒ (บาท)	๒๕๖๓ (บาท)	๒๕๖๔ (บาท)	๒๕๖๕ (บาท)			
๔	โครงการขุดลอกคูคลองจากบ้านนกอ้อย (ฝั่งตรงข้าม)	เพื่อขุดลอกคูคลองให้น้ำไหลสะดวกและมีเพียงพอต่อการเกษตร	หมู่ที่ ๕ บ้านโพธิ์ไทร	๕๐,๐๐๐	๕๐,๐๐๐	๕๐,๐๐๐	๕๐,๐๐๐	๕๐,๐๐๐	ประชาชนร้อยละ ๖๐ ได้รับประโยชน์จากโครงการนี้	ประชาชนมีน้ำสำหรับการเกษตรอย่างเพียงพอ	สำนักปลัด
๕	โครงการปรับปรุงร่องน้ำคลองไส้ไก่ถึงร้านขนมปัง	เพื่อปรับปรุงร่องน้ำคลองไส้ไก่ถึงร้านขนมปัง	หมู่ที่ ๕ บ้านโพธิ์ไทร	๘๐,๐๐๐	๘๐,๐๐๐	๘๐,๐๐๐	๘๐,๐๐๐	๘๐,๐๐๐	เกษตรกรในตำบลจำปาร้อยละ ๔๐ ได้รับประโยชน์จากโครงการนี้	เกษตรกรมีน้ำสำหรับใช้เพื่อการเกษตรอย่างเพียงพอ	สำนักปลัด



รายละเอียดโครงการพัฒนา  
แผนพัฒนาท้องถิ่น (พ.ศ. ๒๕๖๑ - ๒๕๖๕)  
องค์การบริหารส่วนตำบลจำปา

ยุทธศาสตร์การพัฒนาจังหวัดพระนครศรีอยุธยาที่ ๒ ยุทธศาสตร์การพัฒนาจังหวัดพระนครศรีอยุธยาที่ ๒ พัฒนาเมืองและชุมชนให้น่าอยู่  
ยุทธศาสตร์การพัฒนาขององค์กรปกครองส่วนท้องถิ่นในเขตจังหวัดที่ ๙ การพัฒนาการบริหารจัดการบ้านเมืองที่ดี

๗. ยุทธศาสตร์การพัฒนาการบริหารจัดการบ้านเมืองที่ดี

๗.๑ แผนงานบริหารทั่วไป

ที่	โครงการ	วัตถุประสงค์	เป้าหมาย (ผลผลิตโครงการ)	งบประมาณและที่ผ่านมา					ตัวชี้วัด (KPI)	ผลที่คาดว่าจะได้รับ	หน่วยงาน รับผิดชอบหลัก
				๒๕๖๑ (บาท)	๒๕๖๒ (บาท)	๒๕๖๓ (บาท)	๒๕๖๔ (บาท)	๒๕๖๕ (บาท)			
๑	โครงการฝึกอบรมและศึกษาดูงานการพัฒนาบุคลากรทุกระดับ/ผู้นำท้องถิ่น/ผู้นำท้องถิ่น	เพื่อพัฒนาบุคลากรให้มีความรู้และทักษะในการปฏิบัติงานให้มีความรู้กว้างขวางมากขึ้น ได้แก่ คณะผู้บริหาร สมาชิกสภาฯ พนักงานส่วนตำบล ผู้นำชุมชน พนักงานจ้าง และอื่นๆ	จัดโครงการพัฒนาบุคลากรให้มีความรู้และทักษะในการปฏิบัติงานให้มีความรู้กว้างขวางมากขึ้น ได้แก่ คณะผู้บริหาร สมาชิกสภาฯ พนักงานส่วนตำบล ผู้นำชุมชน พนักงานจ้าง และอื่นๆอย่างน้อย ๑ ครั้ง/ปี	๔๐๐,๐๐๐	๔๐๐,๐๐๐	๔๐๐,๐๐๐	๔๐๐,๐๐๐	๔๐๐,๐๐๐	คณะผู้บริหาร สมาชิกสภาฯ พนักงานส่วนตำบล ลูกจ้าง พนักงานจ้าง ผู้แทนชุมชน อปพร อสม เด็กเยาวชน ฯลฯ ร้อยละ ๙๐ ได้รับการพัฒนาตามโครงการนี้	คณะผู้บริหาร สมาชิกสภาฯ พนักงานส่วนตำบล ลูกจ้าง พนักงานจ้าง ผู้แทนชุมชน อปพร อสม เด็ก เยาวชน ฯลฯ มีความรู้นำมาปรับใช้กับการทำงานเพิ่มขึ้น	สำนักปลัด
๒	โครงการจัดทำระบบแผนที่ ภาษี และทะเบียนทรัพย์สิน	เพื่อพัฒนาการจัดเก็บภาษีที่มีประสิทธิภาพมากขึ้น	ระบบแผนที่และทะเบียนทรัพย์สิน	๔๐๐,๐๐๐	๔๐๐,๐๐๐	๔๐๐,๐๐๐	๔๐๐,๐๐๐	๔๐๐,๐๐๐	จัดเก็บภาษีได้เพิ่มขึ้น	การจัดเก็บภาษีได้ตามเป้าหมาย	กองคลัง
๓	โครงการปรับปรุงฝั้วม่านในองค์การบริหารส่วนตำบลจำปา	เพื่อปรับสภาพแวดล้อมภายในให้เหมาะสมกับการทำงานของเจ้าหน้าที่ อบต	ติดตั้ง ปรับปรุง หรือซ่อมแซม ฝั้วม่านรอบองค์การบริหารส่วนตำบลจำปา	-	-	๒๐๐,๐๐๐	๒๐๐,๐๐๐	๒๐๐,๐๐๐	ฝั้วม่านในองค์การบริหารส่วนตำบลจำปาร้อยละ ๑๐๐ ได้รับการปรับปรุงซ่อมแซม	สภาพแวดล้อมในการทำงานองค์การบริหารส่วนตำบลจำปาเหมาะสมกับการทำงาน	สำนักปลัด



รายละเอียดโครงการพัฒนา  
แผนพัฒนาท้องถิ่น (พ.ศ. ๒๕๖๑ - ๒๕๖๕)  
องค์การบริหารส่วนตำบลจำปา

ยุทธศาสตร์การพัฒนาจังหวัดพระนครศรีอยุธยาที่ ๒ ยุทธศาสตร์การพัฒนาจังหวัดพระนครศรีอยุธยาที่ ๒ พัฒนาเมืองและชุมชนให้น่าอยู่  
ยุทธศาสตร์การพัฒนาขององค์กรปกครองส่วนท้องถิ่นในเขตจังหวัดที่ ๙ การพัฒนาการบริหารจัดการบ้านเมืองที่ดี

๗. ยุทธศาสตร์การพัฒนาการบริหารจัดการบ้านเมืองที่ดี

๗.๑ แผนงานบริหารทั่วไป

ที่	โครงการ	วัตถุประสงค์	เป้าหมาย (ผลผลิตโครงการ)	งบประมาณและที่ผ่านมา					ตัวชี้วัด (KPI)	ผลที่คาดว่าจะได้รับ	หน่วยงาน รับผิดชอบหลัก
				๒๕๖๑ (บาท)	๒๕๖๒ (บาท)	๒๕๖๓ (บาท)	๒๕๖๔ (บาท)	๒๕๖๕ (บาท)			
๔	โครงการป้องกันการทุจริตในหน่วยงานภาครัฐ	เพื่อส่งเสริมสนับสนุนการป้องกันการทุจริตในหน่วยงานภาครัฐ เสริมสร้างการทัศนคติที่ดีในการปฏิบัติงาน	บุคลากรของอบต. จำปามีความรู้เรื่องการป้องกันการทุจริตเพิ่มขึ้น	๑๐,๐๐๐	๑๐,๐๐๐	๑๐,๐๐๐	๑๐,๐๐๐	๑๐,๐๐๐	คณะผู้บริหารสมาชิกสภา อบต. พนักงาน และ ลูกจ้าง และ ลูกจ้าง ร้อยละ ๙๐ ได้รับการพัฒนาตามโครงการนี้	คณะผู้บริหารสมาชิกสภา อบต. พนักงาน และ ลูกจ้าง มีความรู้ นำมาปรับใช้กับการทำงานเพิ่มขึ้น	สำนักปลัด
๕	อุดหนุนที่ว่าการอำเภอท่าเรือ	เพื่อจ่ายเป็นค่าอุดหนุนอำเภอท่าเรือ กรณีขอรับงบประมาณจากองค์การบริหารส่วนตำบลจำปา	อุดหนุนอำเภอท่าเรือกรณีขอรับงบประมาณจากองค์การบริหารส่วนตำบลจำปา	๕๐,๐๐๐	๕๐,๐๐๐	๕๐,๐๐๐	๕๐,๐๐๐	๕๐,๐๐๐	อุดหนุนที่ว่าการอำเภอท่าเรือในการดำเนินโครงการต่างๆ อย่างน้อย ๑/ปี	การดำเนินการของอำเภอท่าเรือเกิดผลสัมฤทธิ์ได้ตกลงไว้	สำนักปลัด



บัญชีครุภัณฑ์  
แผนพัฒนาท้องถิ่น (พ.ศ. ๒๕๖๑ - ๒๕๖๕)  
องค์การบริหารส่วนตำบลจำปา

ที่	แผนงาน	หมวด	ประเภท	วัตถุประสงค์	เป้าหมาย (ผลผลิตของครุภัณฑ์)	งบประมาณและที่ผ่านมา					หน่วยงาน รับผิดชอบ หลัก
						๒๕๖๑ (บาท)	๒๕๖๒ (บาท)	๒๕๖๓ (บาท)	๒๕๖๔ (บาท)	๒๕๖๕ (บาท)	
๑	แผนงานบริหาร งานทั่วไป	ค่าครุภัณฑ์	ครุภัณฑ์ คอมพิวเตอร์	เพื่อใช้จัดเก็บ ข้อมูล	เครื่องคอมพิวเตอร์ สำหรับ งานสำนักงาน พร้อมเครื่อง สำรองไฟ จำนวน ๔ เครื่อง	-	๘๘,๐๐๐	-	-	-	สำนักปลัด
๒	แผนงานบริหาร งานทั่วไป	ค่าครุภัณฑ์	ครุภัณฑ์ สำนักงาน	เพื่อใช้ในการ จัดเก็บวัสดุ อุปกรณ์ต่างๆ	ตู้เหล็กเก็บของ ๖ ประตู จำนวน ๑ ตู้	-	๘,๐๐๐	-	-	-	สำนักปลัด
๓	แผนงานบริหาร งานทั่วไป	ค่าครุภัณฑ์	ครุภัณฑ์ เครื่อง ดับเพลิง	เพื่อใช้ในการ บรรเทาอัคคีภัย ในพื้นที่	ชุดดับเพลิงประกอบด้วย ถังมือ รองเท้า หมวก เสื้อ กางเกง และผ้าคลุมศีรษะ กันความร้อน จำนวน ๓ ชุด	-	๘๕,๐๐๐	-	-	-	สำนักปลัด
๔	แผนงานบริหาร งานทั่วไป	ค่าครุภัณฑ์	ครุภัณฑ์ โรงงาน	เพื่อใช้ในการ บรรเทาอัคคีภัย ในพื้นที่	เครื่องยนต์ปั่นไฟ ระบบ Inverter DC จำนวน ๑ เครื่อง	-	๒๑,๐๐๐	-	-	-	สำนักปลัด
๕	แผนงานบริหาร งานทั่วไป	ค่าครุภัณฑ์	ครุภัณฑ์ เครื่อง ดับเพลิง	เพื่อใช้ในการ ป้องกันและ บรรเทาสาธารณ ภัย	สายดับเพลิง ขนาด ๑.๕ นิ้ว หรือมากกว่า ๓ เส้น	-	๗๐,๐๐๐	๗๐,๐๐๐	๗๐,๐๐๐	-	สำนักปลัด



บัญชีครุภัณฑ์  
แผนพัฒนาท้องถิ่น (พ.ศ. ๒๕๖๑ - ๒๕๖๕)  
องค์การบริหารส่วนตำบลจำปา

ที่	แผนงาน	หมวด	ประเภท	วัตถุประสงค์	เป้าหมาย (ผลผลิตของครุภัณฑ์)	งบประมาณและที่ผ่านมา					หน่วยงาน รับผิดชอบ หลัก
						๒๕๖๑ (บาท)	๒๕๖๒ (บาท)	๒๕๖๓ (บาท)	๒๕๖๔ (บาท)	๒๕๖๕ (บาท)	
๖	แผนงานบริหาร ทั่วไป	ค่าครุภัณฑ์	ครุภัณฑ์ สำนักงาน	เพื่อใช้ในการ จัดเก็บเอกสาร	ตู้เหล็ก ๒ บานเปิด จำนวน ๓ หลัง	-	๑๖,๕๐๐	-	-	-	กองคลัง
๗	แผนงานบริหาร ทั่วไป	ค่าครุภัณฑ์	ครุภัณฑ์ คอมพิวเตอร์	เพื่อใช้จัดเก็บ ข้อมูล	เครื่องคอมพิวเตอร์ สำหรับ งานประมวลผล แบบที่ ๑ จำนวน ๓ เครื่อง ๑ เครื่อง/ปี	-	๒๒,๐๐๐	๒๒,๐๐๐	๒๒,๐๐๐	-	กองคลัง
๘	แผนงานบริหาร ทั่วไป	ค่าครุภัณฑ์	ครุภัณฑ์ สำนักงาน	เพื่อใช้ในกิจการ ของกองคลัง	โต๊ะทำงานระดับ ๓ - ๖ จำนวน ๑ ตัว	-	๔,๑๐๐	๔,๑๐๐	-	-	กองคลัง
๙	แผนงานบริหาร ทั่วไป	ค่าครุภัณฑ์	ครุภัณฑ์ สำนักงาน	เพื่อใช้ในกิจการ ของกองคลัง	เก้าอี้สำนักงาน จำนวน ๑ ตัว	-	๒,๒๐๐	๒,๒๐๐	-	-	กองคลัง
๑๐	แผนงานบริหาร ทั่วไป	ค่าครุภัณฑ์	ครุภัณฑ์ สำนักงาน	เพื่อใช้ในการ บริการประชาชน	เก้าอี้แถวสำนักงาน ๒ ที่นั่ง จำนวน ๑ ชุด	-	๒,๗๐๐	๒,๗๐๐	-	-	กองคลัง
๑๑	แผนงานบริหาร ทั่วไป	ค่าครุภัณฑ์	ครุภัณฑ์ คอมพิวเตอร์	เพื่อใช้ในกิจการ ของกองคลัง	เครื่องพิมพ์ Multifunction แบบฉีดหมึก (Inkjet) จำนวน ๓ เครื่อง ๑ เครื่อง/ปี	-	๘,๐๐๐	๘,๐๐๐	๘,๐๐๐	-	กองคลัง
๑๒	แผนงานบริหาร ทั่วไป	ค่าครุภัณฑ์	ครุภัณฑ์ คอมพิวเตอร์	เพื่อใช้ในกิจการ ของสำนักปลัด	เครื่องพิมพ์ชนิดเลเซอร์หรือ ชนิด LED ขาวดำ (๑๘ หน้า/ นาที) จำนวน ๒ ชุด	-	๖,๖๐๐	-	-	-	สำนักปลัด
๑๓	แผนงานบริหาร ทั่วไป	ค่าครุภัณฑ์	ครุภัณฑ์ คอมพิวเตอร์	เพื่อใช้ในกิจการ ของสำนักปลัด	เครื่องพิมพ์ฉีดหมึกพร้อมติดตั้ง ถังหมึกพิมพ์ (Ink Tank Printer) จำนวน ๒ เครื่อง	-	๘,๖๐๐	-	-	-	สำนักปลัด



บัญชีครุภัณฑ์  
แผนพัฒนาท้องถิ่น (พ.ศ. ๒๕๖๑ - ๒๕๖๕)  
องค์การบริหารส่วนตำบลจำปา

ที่	แผนงาน	หมวด	ประเภท	วัตถุประสงค์	เป้าหมาย (ผลผลิตของครุภัณฑ์)	งบประมาณและที่ผ่านมา					หน่วยงาน รับผิดชอบ หลัก
						๒๕๖๑ (บาท)	๒๕๖๒ (บาท)	๒๕๖๓ (บาท)	๒๕๖๔ (บาท)	๒๕๖๕ (บาท)	
๑๔	แผนงานบริหาร ทั่วไป	ค่าครุภัณฑ์	ครุภัณฑ์ ยานพาหนะ และขนส่ง	เพื่อใช้ในกิจการ ของกองคลัง	รถจักรยานยนต์ ขนาด ๑๒๐ ซีซี จำนวน ๑ คัน	-	๕๑,๐๐๐	๕๑,๐๐๐	-	-	กองคลัง
๑๕	แผนงานเคหะ และชุมชน	ค่าครุภัณฑ์	ครุภัณฑ์ โรงงาน	เพื่อใช้ในกิจการ ของกองช่าง	เครื่องเจียรมือถือขนาด ๔ นิ้ว จำนวน ๑ ตัว	-	๒,๗๐๐	-	-	-	กองช่าง
๑๖	แผนงานเคหะ และชุมชน	ค่าครุภัณฑ์	ครุภัณฑ์ ก่อสร้าง	เพื่อใช้ในกิจการ ของกองช่าง	สว่านไฟฟ้า หัวขนาด ๑๐ มิลลิเมตร จำนวน ๑ ตัว	-	๒,๒๐๐	-	-	-	กองช่าง
๑๗	แผนงานเคหะ และชุมชน	ค่าครุภัณฑ์	ครุภัณฑ์ ก่อสร้าง	เพื่อใช้ในกิจการ ของกองช่าง	เครื่องตัดถนน รถตัดถนน รถตัดคอนกรีต ๑๐-๑๖ นิ้ว จำนวน ๑ ตัว	-	๒๐,๐๐๐	-	-	-	กองช่าง
๑๘	แผนงานเคหะ และชุมชน	ค่าครุภัณฑ์	ครุภัณฑ์ ยานพาหนะ และขนส่ง	เพื่อใช้ในกิจการ ของกองช่าง	รถ ๓ ล้อ เครื่องยนต์ ขนาด ๑๗๕ ซีซี หรือ มากกว่า จำนวน ๑ คัน	-	๑๑๐,๐๐๐	-	-	-	กองช่าง
๑๙	แผนงานการ พาณิชย์	ค่าครุภัณฑ์	ครุภัณฑ์อื่น	เพื่อใช้ในการ ให้บริการ สาธารณสุขภาค	ตู้ควบคุมระบบประปา จำนวน ๑ ตู้	-	๒๕,๐๐๐	-	-	-	กองช่าง







แบบ ผ.๐๓

บัญชีครุภัณฑ์  
แผนพัฒนาท้องถิ่น (พ.ศ. ๒๕๖๑ - ๒๕๖๕)  
องค์การบริหารส่วนตำบลจำปา

ที่	แผนงาน	หมวด	ประเภท	วัตถุประสงค์	เป้าหมาย (ผลผลิตของครุภัณฑ์)	งบประมาณและที่ผ่านมา					หน่วยงาน รับผิดชอบ หลัก
						๒๕๖๑ (บาท)	๒๕๖๒ (บาท)	๒๕๖๓ (บาท)	๒๕๖๔ (บาท)	๒๕๖๕ (บาท)	
๒๖	แผนงานเคหะและ ชุมชน	ค่าครุภัณฑ์	ครุภัณฑ์ ยานพาหนะ และขนส่ง	เพื่อใช้ในกิจการ ของสำนักปลัด	รถตรวจการณ์ จำนวน ๑ คัน	-	-	๑,๒๘๐,๐๐๐	๑,๒๘๐,๐๐๐	๑,๒๘๐,๐๐๐	สำนักปลัด
๒๗	แผนงานบริหาร งานทั่วไป	ค่าครุภัณฑ์	ครุภัณฑ์ ยานพาหนะ และขนส่ง	เพื่อใช้ในกิจการ ของอบต.	รถโดยสารขนาด ๑๒ ที่นั่ง (ดีเซล) จำนวน ๑ คัน	-	-	๑,๒๘๘,๐๐๐	๑,๒๘๘,๐๐๐	๑,๒๘๘,๐๐๐	สำนักปลัด
๒๘	แผนงานบริหาร ทั่วไป	ค่าครุภัณฑ์	ครุภัณฑ์ สำนักงาน	เพื่อใช้ในกิจการ ของสำนักปลัด	เก้าอี้ผู้บริหาร จำนวน ๑ ตัว	-	-	๑๕,๐๐๐	๑๕,๐๐๐	๑๕,๐๐๐	สำนักปลัด
๒๙	แผนงานบริหาร ทั่วไป	ค่าครุภัณฑ์	ครุภัณฑ์ คอมพิวเตอร์	เพื่อใช้ในกิจการ ขององค์การบริหาร ส่วนตำบลจำปา	อุปกรณ์อ่านบัตรแบบ อนเนกประสงค์ (Smart Card Reader) จำนวน ๓ เครื่อง	-	๒,๑๐๐	-	-	-	สำนักปลัด กองช่าง กองคลัง
๓๐	แผนงานบริการ งานทั่วไป	ค่าครุภัณฑ์	ครุภัณฑ์ สำนักงาน	เพื่อใช้ในการ จัดเก็บเอกสาร	ตู้เหล็กเก็บเอกสาร ชนิด ๒ บานเลื่อน กระจก จำนวน ๒ ตู้	-	-	๑๔,๐๐๐	-	-	สำนักปลัด

## ส่วนที่ ๔

### การติดตามและประเมินผล

#### ๑. การติดตามและประเมินผล

แนวทางการพิจารณาการติดตามและประเมินผลแผนพัฒนาท้องถิ่นตามระเบียบกระทรวงมหาดไทยว่าด้วยการจัดทำแผนพัฒนาขององค์กรปกครองส่วนท้องถิ่น พ.ศ. ๒๕๔๘ (แก้ไขเพิ่มเติม ฉบับที่ ๓ พ.ศ. ๒๕๖๑) เป็นแบบที่กำหนดให้คณะกรรมการติดตามและประเมินผลแผนพัฒนาท้องถิ่น ดำเนินการให้คะแนน ตามเกณฑ์ที่กำหนดไว้ ซึ่งเป็นส่วนหนึ่งของการติดตามและประเมินผลพัฒนา ตามหนังสือกระทรวงมหาดไทย ที่มท ๐๘๑๐.๒/ว ๒๙๓๑ ลงวันที่ ๑๕ พฤษภาคม ๒๕๖๒ เรื่อง ชักซ้อมแนวทางการทบทวนแผนพัฒนาท้องถิ่น (พ.ศ. ๒๕๖๑ - ๒๕๖๕) ขององค์กรปกครองส่วนท้องถิ่น ตามระเบียบกระทรวงมหาดไทยว่าด้วยการจัดทำแผนขององค์กรปกครองส่วนท้องถิ่น พ.ศ. ๒๕๔๘ และที่แก้ไขเพิ่มเติม ฉบับที่ ๓ พ.ศ. ๒๕๖๑ ซึ่งถือเป็นส่วนหนึ่งของการติดตามและประเมินผลแผนพัฒนา โดยดำเนินการ ให้แล้วเสร็จภายในหกสิบวัน นับแต่วันประกาศใช้งบประมาณรายจ่าย รายละเอียดดังนี้

#### ๑. แนวทางการพิจารณาการติดตามและประเมินผลยุทธศาสตร์เพื่อความสอดคล้องแผนพัฒนาท้องถิ่น

๑.๑ ข้อมูลทั่วไปและข้อมูลพื้นฐานขององค์กรปกครองส่วนท้องถิ่น	๒๐ คะแนน
๑.๒ การวิเคราะห์สถานการณ์และศักยภาพ	๑๕ คะแนน
๑.๓ ยุทธศาสตร์	๖๕ คะแนน
๑.๓.๑ ยุทธศาสตร์ขององค์กรปกครองส่วนท้องถิ่น	๑๐ คะแนน
๑.๓.๒ ยุทธศาสตร์ขององค์กรปกครองส่วนท้องถิ่นในเขตจังหวัด	๑๐ คะแนน
๑.๓.๓ ยุทธศาสตร์จังหวัด	๑๐ คะแนน
๑.๓.๔ วิสัยทัศน์	๐๕ คะแนน
๑.๓.๕ กลยุทธ์	๐๕ คะแนน
๑.๓.๖ เป้าประสงค์ของแต่ละประเด็นกลยุทธ์	๐๕ คะแนน
๑.๓.๗ จุดยืนทางยุทธศาสตร์	๐๕ คะแนน
๑.๓.๘ แผนงาน	๐๕ คะแนน
๑.๓.๙ ความเชื่อมโยงของยุทธศาสตร์ในภาพรวม	๐๕ คะแนน
๑.๓.๑๐ ผลผลิต/โครงการ	๐๕ คะแนน

คะแนนรวม ๑๐๐ คะแนน เกณฑ์ที่ควรได้เพื่อเกิดความสอดคล้องและขับเคลื่อนการพัฒนาท้องถิ่นองค์กรปกครองส่วนท้องถิ่น ไม่ควรน้อยกว่าร้อยละ ๘๐ (๘๐ คะแนน)

## ๒. การติดตามและประเมินผลโครงการ

### ๒.แนวทางการพิจารณาการติดตามและประเมินผลโครงการเพื่อความสอดคล้องแผนพัฒนา ท้องถิ่น

๒.๑ การสรุปสถานการณ์การพัฒนา	๑๐ คะแนน
๒.๒ การประเมินผลการนำแผนพัฒนาท้องถิ่นไปปฏิบัติในเชิงปริมาณ	๑๐ คะแนน
๒.๓ การประเมินผลการนำแผนพัฒนาท้องถิ่นไปปฏิบัติในเชิงคุณภาพ	๑๐ คะแนน
๒.๔ ยุทธศาสตร์และแผนงาน	๑๐ คะแนน
๒.๕ โครงการพัฒนา	๖๐ คะแนน
๒.๕.๑ ความชัดเจนของชื่อโครงการ	๐๕ คะแนน
๒.๕.๒ กำหนดวัตถุประสงค์สอดคล้องกับโครงการ	๐๕ คะแนน
๒.๕.๓ เป้าหมาย (ผลผลิตของโครงการ) มีความชัดเจนนำไปสู่การตั้งงบประมาณ ได้ถูกต้อง	๐๕ คะแนน
๒.๕.๔ โครงการมีความสอดคล้องกับยุทธศาสตร์ชาติ ๒๐ ปี	๐๕ คะแนน
๒.๕.๕ เป้าหมาย (ผลผลิตของโครงการ) มีความสอดคล้องกับแผนพัฒนาเศรษฐกิจและ สังคมแห่งชาติ ฉบับที่ ๑๒	๐๕ คะแนน
๒.๕.๖ โครงการสอดคล้องกับ Thailand ๔.๐	๐๕ คะแนน
๒.๕.๗ โครงการสอดคล้องกับยุทธศาสตร์จังหวัด	๐๕ คะแนน
๒.๕.๘ โครงการแก้ไขปัญหาความยากจนหรือเสริมสร้างให้ประเทศมั่นคง มั่งคั่ง ยั่งยืน ภายใต้หลักปรัชญา	๐๕ คะแนน
๒.๕.๙ งบประมาณ มีความสอดคล้องกับเป้าหมาย (ผลผลิตของโครงการ)	๐๕ คะแนน
๒.๕.๑๐ มีการประมาณการราคาถูกต้องตามหลักวิธีการงบประมาณ	๐๕ คะแนน
๒.๕.๑๑ มีการกำหนดตัวชี้วัด (KPI) และสอดคล้องกับวัตถุประสงค์และผลที่คาดว่าจะ ได้รับ	๐๕ คะแนน
๒.๕.๑๑ ผลที่คาดว่าจะได้รับ สอดคล้องกับวัตถุประสงค์	๐๕ คะแนน

คะแนนรวม ๑๐๐ คะแนน เกณฑ์ที่ควรได้เพื่อเกิดความสอดคล้องและขับเคลื่อนการพัฒนา

ท้องถิ่นองค์กรปกครองส่วนท้องถิ่น ไม่ควรมีน้อยกว่าร้อยละ ๘๐ (๘๐ คะแนน)

### ๓. สรุปผลการพัฒนาท้องถิ่น

๑. การวัดผลในเชิงปริมาณและเชิงคุณภาพ โดยใช้แบบสำหรับติดตามและประเมินผลเชิงปริมาณและ  
คุณภาพ

๓.๑ แบบตัวบ่งชี้การปฏิบัติงาน (Performance Indicators)

๓.๒ แบบบัตรคะแนน (Scorecard Model) หรือ แบบบัตรคะแนน หรือ Scorecard

Model ของKaplan & Norton

- ๓.๓ แบบมุ่งวัดผลสัมฤทธิ์ (Result Framework Model (RF)
  - ๓.๔ แบบเชิงเหตุผล (Logical Model) ตัวแบบเชิงเหตุผล หรือ Logical Model
  - ๓.๕ แบบวัดกระบวนการปฏิบัติงาน (Process Performance Measurement System (PPMS)) ระบบการวัดกระบวนการปฏิบัติงานหรือ PPMS
  - ๓.๖ แบบการประเมินโดยใช้วิธีการแก้ปัญหาหรือเรียนรู้จากปัญหาที่เกิดขึ้นหรือ Problem-Solving Method
  - ๓.๗ แบบการประเมินแบบมีส่วนร่วม (Participatory Methods)
  - ๓.๘ แบบการประเมินผลกระทบ (Impact Evaluation)
  - ๓.๙ แบบการประเมินความเสี่ยง (Risk Assessment Model)
  - ๓.๑๐ แบบการประเมินตนเอง (Self-assessment Model) และ
  - ๓.๑๑ แบบอื่น ๆ ที่องค์กรปกครองส่วนท้องถิ่นกำหนดขึ้น ทั้งนี้ต้องอยู่ภายใต้กรอบตามข้อ (๑)-(๑๐) หรือเป็นแบบผสมก็ได้
๒. เชิงปริมาณ (Quantity) คุณภาพ (Quality) ผลที่ได้จริง ๆ คืออะไร ค่าใช้จ่าย (Cost) เวลา (Time) เป็นไปตามที่กำหนดไว้หรือไม่
  ๓. ประชาชนได้ประโยชน์อย่างไรหรือราชการได้ประโยชน์อย่างไร
  ๔. วัดผลนั้นได้จริงหรือไม่ หรือวัดได้เท่าไร (Key Performance Indicators : KPIs)
  ๕. ผลกระทบ (Impact)

#### ๔. ข้อเสนอแนะในการจัดทำแผนพัฒนาท้องถิ่น

องค์การบริหารส่วนตำบลจำปา มีข้อสังเกต ข้อเสนอแนะ ผลมาจากการพัฒนา โดยอิงคาดการณ์การพัฒนาต่าง ๆ อยู่ภายใต้สิ่งแวดล้อมภายนอกต่าง ๆ ดังต่อไปนี้

##### ๑. การเปลี่ยนแปลงในประเทศที่จะส่งผลกระทบต่อองค์การบริหารส่วนตำบลจำปา

- ๑.๑ รัฐธรรมนูญฉบับใหม่จะส่งผลกระทบต่อองค์กรปกครองส่วนท้องถิ่นอย่างไร
- ๑.๒ แนวโน้มการยกฐานะ จาก อบต. เป็นเทศบาลทั่วประเทศ
- ๑.๓ แนวโน้มการควมรวมองค์กรปกครองส่วนท้องถิ่นที่มีพื้นที่ในตำบลเดียวกันให้มีเพียงองค์กรเดียว
- ๑.๔ การเพิ่มขึ้นหรือลดลงของการจัดสรรงบประมาณให้ องค์กรปกครองส่วนท้องถิ่น

##### ๒. การเปลี่ยนแปลงระดับภูมิภาคที่ส่งผลกระทบต่อองค์การบริหารส่วนตำบลจำปา

AEC หรือ Asean Economic Community คือการรวมตัวของชาติในอาเซียน ๑๐ ประเทศ โดยมี ไทย พม่า ลาว เวียดนาม มาเลเซีย สิงคโปร์ อินโดนีเซีย ฟิลิปปินส์ กัมพูชา บรูไน เพื่อที่จะให้มีผลประโยชน์ทางเศรษฐกิจร่วมกัน จะมีรูปแบบคล้ายๆ กลุ่ม Euro Zone นั่นเอง จะทำให้ผลประโยชน์ อำนาจต่อรองต่าง ๆ กับคู่ค้าได้มากขึ้น และนำเข้า ส่งออกของชาติในอาเซียนก็จะเสรี ยกเว้นสินค้าบางชนิดที่แต่ละประเทศอาจขอไว้ไม่ให้ลดภาษีนำเข้า (สินค้าอ่อนไหว) โดยแนวทางที่เป็นไปได้คือ

๑. การเป็นตลาดและมาตรฐานการผลิตเดียวกัน

๒. การเป็นภูมิภาคที่มีขีดความสามารถในการแข่งขันสูง
๓. การเป็นภูมิภาคที่มีการพัฒนาทางเศรษฐกิจที่เท่าเทียม
๔. การเป็นภูมิภาคที่มีการบูรณาการเข้ากับเศรษฐกิจโลก

จากการที่องค์การบริหารส่วนตำบลจำปาได้กำหนดยุทธศาสตร์การพัฒนา ไว้จำนวน ๗ ยุทธศาสตร์ตั้งนั้น จึงวิเคราะห์การเปลี่ยนแปลงในระดับภูมิภาค หรือ การเข้าสู่ AEC ที่ส่งผลกระทบต่อองค์การบริหารส่วนตำบลจำปา ในยุทธศาสตร์ต่าง ๆ ดังนี้

#### ๒.๑ ยุทธศาสตร์การพัฒนาด้านโครงสร้างพื้นฐาน

การเข้าสู่ประชาคมเศรษฐกิจอาเซียน (AEC) ของไทย ทำให้องค์กรปกครองส่วนท้องถิ่นโดยเฉพาะต้องให้ความสำคัญกับการพัฒนาโครงสร้างพื้นฐานเพื่อรองรับการหลั่งไหลเข้ามาของประชากรประเทศเพื่อนบ้าน ไม่ว่าจะเข้ามาในฐานะนักท่องเที่ยว คนทำงาน หรือการอื่นใด การพัฒนาโครงสร้างพื้นฐานที่สำคัญ เช่น ถนน ป้ายจราจรที่มีภาษาอังกฤษและภาษาต่างประเทศที่จำเป็น

#### ๒.๒ ยุทธศาสตร์การพัฒนาด้านการส่งเสริมและพัฒนาคุณภาพชีวิต

ปัญหาสังคมจะรุนแรงถ้าไม่ได้รับการวางแผนที่ดี เนื่องจากการเปลี่ยนแปลงไปเป็นสังคมเทคโนโลยีที่มีการสื่อสารที่รวดเร็ว นอกจากนี้ปัญหาการแบ่งชนชั้น ถ้าคนไทยทำงานกับคนจากประเทศด้อยพัฒนา อาจมีการแบ่งชนชั้นกันได้ และในอนาคตชุมชนจะมีการขยายตัวเพิ่มขึ้น ปัญหาอาชญากรรมอาชญากรรมรุนแรง สถิติการก่ออาชญากรรมจะเพิ่มขึ้นอย่างมากจากชนชั้นที่มีปัญหา เนื่องจากการไม่รู้กฎหมายของประชาชน

#### ๒.๓ ยุทธศาสตร์การพัฒนาด้านการจัดระเบียบชุมชน/สังคมและรักษาความสงบเรียบร้อย

การเข้าสู่ประชาคมเศรษฐกิจอาเซียน (AEC) ของไทย ทำให้องค์กรปกครองส่วนท้องถิ่นต้องให้ความสำคัญกับการจัดระเบียบชุมชนสังคมและความสงบเรียบร้อยมากขึ้น เนื่องจากกฎหมายและวัฒนธรรมของแต่ละชนชาติอาจมีความแตกต่างกัน ดังนั้น อาจมีการฝ่าฝืนกฎหมายจากแรงงานต่างด้าวในไทยมากขึ้นทั้งโดยตั้งใจและความไม่รู้กฎหมาย อีกทั้งอาจเกิดปัญหาอาชญากรรม ยาเสพติด เพิ่มมากขึ้นจากการหลั่งไหลของแรงงานต่างด้าวที่เข้ามาทำงานในไทยมากขึ้น

#### ๒.๔ ยุทธศาสตร์การพัฒนาด้านการบริหารจัดการและอนุรักษ์สิ่งแวดล้อม

การขยายตัวของชุมชนรวมทั้งการก่อสร้างโรงงานอุตสาหกรรมในพื้นที่ใกล้เคียงส่งผลกระทบต่อพื้นที่ตำบลจำปานำมาซึ่งปัญหาสิ่งแวดล้อม ปริมาณขยะที่เพิ่มขึ้น

## ๒.๕ ยุทธศาสตร์การพัฒนาด้านการส่งเสริมคุณธรรมด้านศิลปะ วัฒนธรรม จารีตประเพณี และภูมิปัญญาท้องถิ่น

### ศาสนา

อาจเกิดความขัดแย้งในการเผยแพร่ศาสนาของชาวต่างชาติที่เดินทางเข้ามาในไทยมากขึ้น เช่นการเผยแพร่ศาสนาคริสต์ ศาสนาอิสลาม อาจเกิดการกระทบกระทั่งกันระหว่างศาสนิกชนที่แตกต่างกัน เช่น อาหารที่ผิดหลักฮาลาล วัฒนธรรมการทักทายที่แตกต่าง เป็นต้น

### วัฒนธรรม

ประชาสังคมและวัฒนธรรมอาเซียน (Asean Socio-Cultural Community) มีแผนปฏิบัติการด้านสังคมและวัฒนธรรมอาเซียน ระบุในแผนปฏิบัติการเวียงจันทน์ที่สำคัญ คือ การพัฒนามนุษย์และการสร้างอัตลักษณ์อาเซียน ต้องสร้างความตระหนักรู้ถึงความแตกต่างในมรดกทางวัฒนธรรม เช่นการทักทายที่แตกต่าง ข้อห้ามหรือบรรทัดฐานทางสังคมที่แตกต่าง

## ๒.๖ ยุทธศาสตร์การพัฒนาเศรษฐกิจตามแนวทางเศรษฐกิจพอเพียง

การมุ่งเน้นพัฒนาทางด้านการเจริญเติบโตทางเศรษฐกิจที่มุ่งแสวงหากำไรให้ได้มาก อาจทำให้เกิดความโลภ หลงลืมตัว ไม่ระมัดระวังในการลงทุน การกู้ยืมเงินมาลงทุนจำนวนมากเพื่อหวังผลกำไรโดยไม่มีการศึกษาให้รอบคอบอาจทำให้ประสบการขาดทุนและล้มเหลวทางธุรกิจ

## ๒.๗ ยุทธศาสตร์พัฒนาการบริหารจัดการบ้านเมืองที่ดี

ด้านการเมืองในระดับชาติอาจยังมีความขัดแย้งด้านการเมืองระหว่างสมาชิก รวมทั้งปัญหาการก่อการร้ายที่เป็นผลมาจากการเมือง ซึ่งประเทศใดประเทศหนึ่งไม่สามารถแก้ไขได้โดยลำพัง

การบริหารภาครัฐต้องเร่งรัดการพัฒนาให้ตอบสนองด้านการบริหาร โดยเฉพาะอย่างยิ่งการให้บริหารในด้านการอนุญาต อนุมัติ ต่าง ๆ ซึ่งต้องมีคู่มือภาษาอังกฤษ จีน และอื่น ๆ เพื่อสื่อสารกับชาวต่างชาติที่ต้องการทำนิติกรรมต่าง ๆ ซึ่งเกี่ยวกับรัฐ เช่น การเสียภาษีบำรุงท้องที่ การเสียภาษีป้าย เป็นต้น อีกทั้งเจ้าหน้าที่ต้องมีทักษะภาษาอังกฤษอยู่ในระดับที่สื่อสารกับผู้ใช้บริการที่เป็นชาวต่างชาติ